Diario Carioca

☆ UM JORNAL DO RIO PARA TODO O BRASIL ☆

ANO XXX — N. 9.163 Rio de Janeiro, quinta-feira, 29 de maio de 1958 PREÇO: CRUZEIRO 1,50

Fundador
J. E. DE MACEDO SOARES

O MÁXIMO DE JORNAL
NO MÍNIMO DE ESPAÇO
12 PÁGINAS

O TEMPO

TEMPO: Instável, sujeito a chuvas fracas.
TEMP.: Estável.
VENTOS: Sueste a Sudoeste, fracos.
MÁXIMA: 27,5.
MÍNIMA: 19,1.

Grande alegria!

Os nossos prezados colegas do "Correio da Manhã" amanheceram ontem numa grande alegria. O velho patacho embandeirou em arco, deu as salvas da pragmática, pôs a guarnição nas vergas saudando com entusiásticos brados a grande vitória jornalística. De fato, o grupo do "Correio", mal satisfeito com os cadeados que o Ministro da Fazenda pôs no Tesouro, decidiu derribá-lo de qualquer forma. As dificuldades mundiais da hora presente, atingindo os países mais ricos, prósperos e organizados, não deixariam de nos envolver perigosamente. Careceríamos, pois, de dar todo apoio aos nossos governantes — pelo menos nos setores da economia e das finanças, de modo a atenuar o impacto da crise que nos envolve. Ora, foi nesse momento que o bravo "Correio" decidiu esposar os negócios de seus amigos, dando-lhes mão forte para que viessem a prosperar em meio das dificuldades gerais. Todavia, o sr. José Maria Alkmim não entendeu o seu papel na Tesouraria Nacional dessa maneira simplista e, enquanto o "Correio" noutros setores do Govêrno vai bicando o seu alpiste, na Fazenda não mete o bico. José Maria Alkmim dá o duro, segue dirigindo a pasta como entende mais conveniente ao bem público e os fatos vão lhe dando razão, quer no assunto café, quer no câmbio. Em todo caso, Alkmim já provou à saciedade perante o país, que, para o salvar, um Ministro da inteligência e probidade do mineiro não precisa do "Correio" nem do seu grupo de economistas e financistas.

Vejamos agora em que consistiu a assinalada vitória do "Correio", ontem celebrada com explosões de alegria. O "Correio" sabe e anuncia que o Brasil entrou em bancarrota! A bancarrota do "Correio" é, em princípio, de bem pequena monta, porque o fracasso na vida moral e material da nação passou despercebido, ninguém deu por êle, nem a imprensa, nem o Parlamento, nem o clero, nem a nobreza, nem o povo. Se ocorreu tão grande desgraça, foi um segrêdo dos plumitivos que estão jogando na total desmoralização do cruzeiro em benefício dos que esperam a alta do dólar.

O caso, na sua modéstia e simplicidade, a nuvem que o "Correio" tomou por Juno, consistiu na terrível precisão de dinheiro e benesses eleitorais que atormenta o Governador gaúcho, o qual, nesse desespêro, quer arrancar do Govêrno Federal, com um mandado judicial, o favor de muitos milhões de dólares que, debulhados num câmbio, deixariam margem muitos milhões de dólares cuja falta está alucinando Meneghetti Por tudo isso, informando o Supremo Tribunal Federal sôbre a causa, o Ministro da Fazenda disse isso mesmo em têrmos protocolares.

O Rio Grande do Sul terá oportunamente suas máquinas e implementos, instrumental necessário ao seu trabalho e riqueza. Mas supor que os mineiros sejam tão bonzinhos que forneçam de olhos fechados o armamento para a batalha das urnas, que os seus honrados adversários esperam tão furiosamente, pode ser muita coisa, mas bancarrota não é.

J. E. DE MACEDO SOARES

CONVIDADO DE GAULLE A FORMAR O GOVÊRNO

Protestos em tôda a França

PARIS, 28 (FP-DC) — O PRESIDENTE DA REPÚBLICA, SR. RENÉ COTY, CONVIDOU, ESTA NOITE, O GENERAL DE GAULLE PARA CONSTITUIR O NOVO GOVÊRNO DA FRANÇA.

A perspectiva da ascensão de De Gaulle ao poder provocou, à tarde, nesta capital, extraordinária manifestação, da qual participaram mais de 200 mil pessoas, tendo à frente ex-Presidentes do Conselho, Ministros, líderes políticos e altas personalidades da República.

MANIFESTAÇÕES EM TODO O PAÍS

As manifestações desta capital, que se reproduziram nas principais cidades francesas, foram organizadas pelo Comitê de Ação e Defesa Republicana que reune o Partido Socialista o MRF, os radicais ortodoxos, a UDSR, o grupo Democrático Africano e o Partido do Grupamento Africano. Aderiram ao movimento a União dos Sindicatos Fôrça Operária, a Federação Parisiense da Confederação Francesa dos Trabalhadores Cristãos e a Liga dos Direitos do Homem.

A frente dos manifestantes viam-se os srs. Mendes France, Edouard Daladier, Albert Gazier, Ministro da Informação Rinéau Depreux, Jacques Duclos, líder comunista, Francis Ferrin Comissário da Energia Atômica, Claude Bourdet Daniel Mayer, François Miterand, líder da União Democrática e Socialitsa da Resistência, André Philip, da Esquerda Socialista e outras personalidades.

MASSU AO CADAFALSO

Durante a passeata eram distribuidos panflêtos e boletins em que se pedia aos manifestantes que se conservassem silenciosos, seguindo estritamente as ordens do Comitê de Ação". A multidão conduzia cartazes em que se liam", "Viva a República", "O Fascismo não vencerá", "Abaixo De Gaulle" "Massu ao cadafalso", "O Exército a serviço da República" e outros.

A CGT, o Partido Comunista, a União da Esquerda Socialista e várias outras organizações tinham convidado "todos os republicanos de Paris a participarem dessa demonstração" Delegações de operários que saiam das fábricas e estudantes de tôdas as Faculdades juntavam-se aos manifestantes, que avançavam lentamente, em fila cerrada Em certa altura, sobrevoou o cortejo um helicóptero da Polícia, a apenas algumas dezenas de metros do solo Nessa ocasião, ergueram-se gritos de "A Polícia está conosco"

PASSEATA EM ORDEM

A manifestação desenvolvia-se em ordem e poucos foram os estabelecimentos comerciais que baixaram suas cortinas de ferro. Quase às 18 horas o cortejo alcançou a Praça da República. Aumentavam os curiosos, fotógrafos batiam chapas, empoleirados nos postes de iluminação. O pedestal da estátua da República transformou-se em verdadeiro viveiro de gente.

A massa de assistentes não respeitava as ordens dadas aos componentes do cortejo e prorrompia em vivas e aplausos aos dísticos dos cartazes. Lentamente os curiosos invadiam tôda a Praça, espalhando-se pelos jardins.

DEMISSÃO DE PFLIMLIN

O sr. Pierre Pflimlin, após conferenciar, hoje, durante uma hora e 30 minutos com o Presidente da República, sr. René Coty, declarou à imprensa, às 4 horas, que apresentou sua demissão, em virtude de terem deixado o Govêrno três Ministros do grupo independente, "no momento em que é preciso enfrentar tarefas cada vez mais temíveis".

Revelou o Presidente do Conselho que o sr. René Coty respondera que não podia aceitar essa demissão, senão quando fôsse possível formar novo Govêrno. "Como não é possível, nas circunstâncias atuais, criar a vacância do Poder, decidi conservar, no momento, a plenitude das responsabilidades governamentais" — afirmou o sr. Pflimlin.

CONSULTAS DE COTY

O Presidente da República iniciou suas consultas, desde cedo,

(Conclui na pág. 11)

RAU "VERSUS" LÍBANO

O Adido de Imprensa da Embaixada da República Arabe Unida no Rio, sr. Fakry Gaber Mousa, reuniu, ontem, os jornalistas (foto) para dizer que a RAU no teve nenhuma interferência no atual levante do Líbano, "espontâneo e popular". Perguntado sôbre o que Nâsser fará se os EE.UU. desembarcar tropas em território libanês, respondeu: "Defenderemos prontamente qualquer país coirmão ameaçado em sua soberania". — (Entrevista na 12ª página)

Nova reunião contra o Mercado Comum

Os dirigentes das organizações sindicais operárias desta capital vão se reunir amanhã, às 19 horas, na sede do Sindicato dos Gráficos, para tomar conhecimento do resultado dos trabalhos efetuados pela comissão encarregada de estudar o temário da Conferência Internacional do Trabalho, que se iniciará no próximo dia 4 na cidade de Genebra, e determinar a posição que a delegação operária deverá assumir face à instituição do Mercado Comum Europeu

Em reunião que realizará hoje, às 11 horas, na sede do Sindicato dos Gráficos, a comissão de dirigentes sindicais, encarregada de estudar os reflexos que terá sôbre a economia nacional a formação do mercado Comum Europeu e quais as medidas que devem adotar para eliminar os perigos que ameaçam o Brasil, apresentará suas dúvidas aos técnicos do Itamarati.

OS ESTUDOS

Hoje, os dirigentes sindicais estudarão cada um dos itens do temário da Conferência Internacional tendo em vista não apenas o Mercado Comum Europeu mas também as reivindicações específicas e internas dos sindicatos operários do país.

Como o Ministro das Relações Exteriores colocou o pessoal do Itamarati à inteira disposição dos dirigentes sindicais para os necessários esclarecimentos quanto aos efeitos que terá sôbre a economia nacional o Mercad. Comum Europeu, a comissão levará ao Departamento Político e Econômico daquele mi-

(Conclui na pág. 11)

Nenhuma suspeita da Oposição contra Lott

Decidiu a UDN ressalvar a posição pessoal do general Teixeira Lott com referência às denúncias relativas ao negócios de venda de máquinas de escrever ao Ministério da Guerra, afirmando que a integridade do Ministro não está sendo objeto de dúvidas da parte da Oposição.

Com essa atitude, adotada pela bancada, e comunicada à imprensa pelo sr. Carlos Lacerda, recua a Oposição das provocações com que, na véspera, tentaram alguns de seus representantes envolver o nome do general Lott nas denúncias apuradas pelo Ministério da Guerra.

IMPOSSÍVEL INCRIMINAR

O líder Carlos Lacerda foi autorizado por seus correligionários a manifestar êsse ponto de vista oficial do partido tão logo os debates parlamentares ofereçam oportunidade de fazê-lo.

Examinando os documentos, o líder convenceu-se de que não será possível incriminar o general Lott, pois a seu juízo, a responsabilidade configura-se de maneira bastante definida.

EXPLICAÇÃO

No seu contato com a reportagem, declarou o Sr. Lacerda que seu partido se decidira a vetar qualquer inovação ao processo eleitoral antes do pleito, fundado no princípio de que não se alteram as regras no correr do jôgo. À lembrança de que a UDN, em 1955 se batera pela introdução da cédula única para eleições majoritárias — o que foi feito menos de dois meses antes do pleito — o líder udenista disse que, naquela oportunidade, tratava-se de introduzir uma inovação fundamental, enquanto agora a extensão da cédula única não oferece o mesmo aspecto. Declarou-se, pessoalmente favorável ao projeto Ferrari mas politicamente concorda com seu partido em que não deve ser aberta qualquer brecha no sistema eleitoral vigente.

CONTRA ALTERAÇÕES

Sabe-se que a UDN considerou também na sua reunião de ontem, para reprová-lo, um projeto do sr. Guilhermino de Oliveira propondo uma delação do prazo de entrega de títulos eleitorais.

Sôbre os temas eleitarais, informou o líder que tinham sido ouvidos os técnicos do partido no assunto, notadamente o sr. Virgílio Távora, e todos condenaram qualquer alteração do sistema legal.

PFLIMLIN RENUNCIA

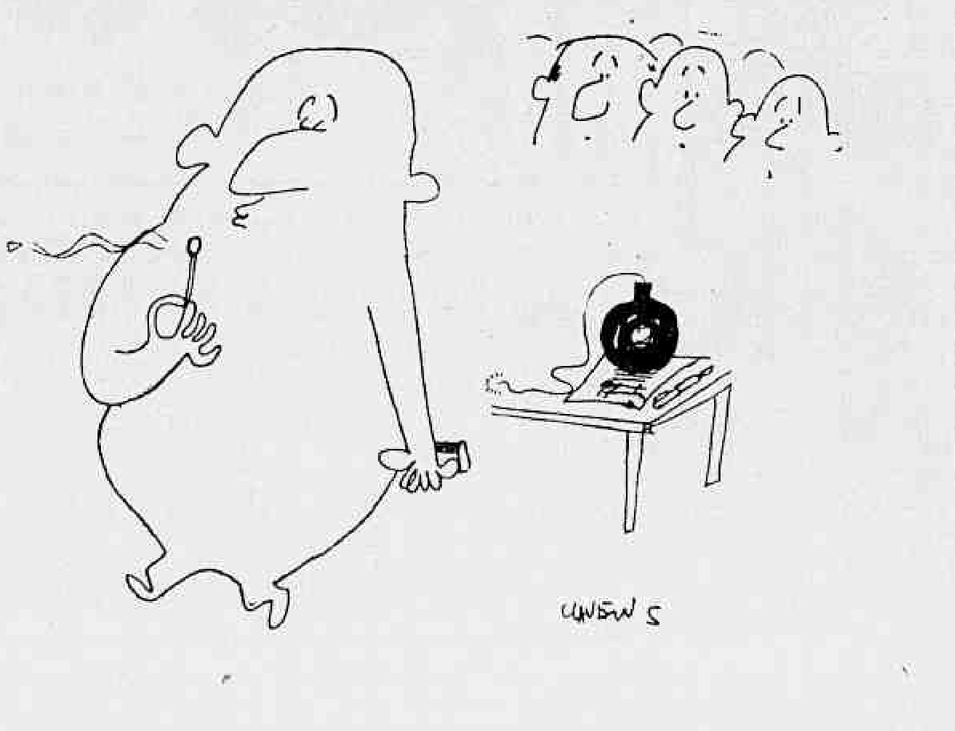

SIDERÚRGICA NÃO DESVIA PARA BRASÍLIA

São inteiramente infundadas as alegações feitas há dias, na Câmara, pelo deputado Afonso Arinos, de que a indústria paulista não estaria recebendo chapas de Volta Redonda em quantidade suficiente porque a C.S.N. teria "desviado" seus fornecimentos para a construção de Brasília.

Na verdade, o único fornecimento feito pela Companhia Siderúrgica Nacional a Brasília resume-se em 900 toneladas de estruturas metálicas destinadas à construção do hotel da futura capital, encomendada já totalmente entregue

As causas da grita empreendida por alguns setores em tôrno de Brasília são inteiramente outras e prendem-se aos preços excessivamente baixos que a C.S.N. vem cobrando por seus produtos, como se poderá ver na reportagem que publicamos na quinta página

DÓLAR CONTINUA A CAIR

O preço do dólar no mercado livre voltou a sofrer uma redução, ontem. As cotações na Bolsa foram as seguintes: na abertura— Cr$ 130,50 (venda) e 127,50 (compra); no fechamento — Cr$ 129,50 (venda) e Cr$ 126,50 (compra).

No leilão, a média dos ágios para o dólar da categoria geral também se reduziu, sendo de Cr$ 129,09 contra Cr-.. 131,01 no leilão anterior. Foram licitados todos os dólares americanos oferecidos tanto na categoria geral (1.030.00), (como na especial (20.000). No mais, foram licitados dólares poloneses (3.000 em 174.000), não despertando interêsse o oferecimento de moedas para Bolívia e Israel.

À ESPERA DE UM TREM VERMELHO

Num trem vermelho, pintado de novo, partiram, ontem, para o Paraná, via São Paulo, 198 retirantes nordestinos da sêca. Sua bagagem, pesando 2.068 quilos, incluía dois engradados, várias trouxas e uma cadeira. No tempo de espera da partida, os flagelados agacharam-se, cobrindo as costas com cobertores doados pelo Instituto Nacional de Imigração e Colonização. As crianças deitaram para dormir no chão da gare e uns poucos adultos percorreram a estação D. Pedro II, levando seus trastes e o cobertor. (Texto na 12ª pág.)

CAFÉ

Brasil e Colômbia confirmam política

BOGOTÁ, 28 — (FP-DC) — O Brasil e a Colômbia, na oportunidade da visita do chanceler Macedo Soares, assinaram, aqui, uma declaração sôbre a política do café, em que ratificam todos os compromissos de ordem internacional assumidos para a defesa dessa política do café que — diz o documento — «constitui a base econômica da maioria dos países latino-americanos»

As duas nações se comprometeram a «estudar e estabelecer medidas eficazes de assistência mútua, sem que percam de vista os legítimos interêsses da comunidade americana, com o apoio de outros produtores e em harmonia com os consumidores».

APOIO À O.I.C.

O Brasil e a Colômbia, nessa declaração, reafirmaram sua decisão de apoio à Organização Internacional do Café, "estimulados com os resultados da Conferência Internacional do Café, realizada no Rio de Janeiro, no início do ano, e de acôrdo com a convenção" que a criou.

DEVERES COM MUNDO

Em discurso pronunciado, ho-

(Conclui na pág. 11)

Várias Notícias

As visitas que o sr. Macedo Soares vem fazendo a diversas capitais latino-americanas, e que agora culminaram com a sua ida a Bogotá, estão dando, sem dúvida, um renovado vigor à política americanista do Brasil.

É essa uma das melhores e mais constantes tradições da nossa chancelaria, mas talvez por isso mesmo sofreu, nos últimos tempos, certa desvitalização, enquanto acentuávamos a importância, sempre dominante, das nossas relações com os Estados Unidos.

No tocante à América Latina, implantaram-se três preconceitos: primeiro, o de que não temos interêsses convergentes, e sim paralelos, exportando tôdas nossas matérias-primas e produtos agrícolas para a Europa e os Estados Unidos, e de lá importando manufaturas e combustíveis; segundo, o de que somos, em face dos Estados Unidos, competidores, cujo interêsse está em obter parcelas, se possível preferenciais, do auxílio que aquêle país reserva à nossa área geográfica; terceiro, o de que a América Latina é a zona de menor relêvo da nossa ação diplomática, a zona onde se faz o aprendizado da carreira, e onde não se deixam, senão por esquecimento ou castigo, os grandes ases do serviço diplomático.

Todos êsses preconceitos têm sido desastrosos e devem ser erradicados, em benefício do Brasil. É certo que até bem pouco tempo os países latino-americanos não eram mercados consumidores para a produção dos seus vizinhos. Mas à medida que alguns dêles, como o Brasil, se têm industrializado, é justamente nos países americanos que primeiro se lhes depara a possibilidade concreta de um acolhimento às suas exportações.

Por outro lado, se os interêsses de países exportadores de produtos primários são, de fato, paralelos, também é certo que são solidários. Quando o mercado mundial de produtos primários entra numa conjuntura de baixa, a queda dos preços do cobre (Chile), do estanho (Bolívia), do trigo (Argentina), da lã (Uruguai), do café (Brasil, Colômbia, e mais doze países) torna comum a má fortuna de tôda a área geográfica que integramos, e agrava as suas condições de vida, pela necessidade de pagarmos, por preços cada vez mais altos, as importações que fazemos dos Estados Unidos.

Só agora começa a despontar nesses países a idéia de uma organização dos seus interêsses com escôpo defensivo, para que não seja o país consumidor o único a decidir dos seus problemas econômicos vitais.

O segundo preconceito ainda tem sido mais nocivo. Cada nação latino-americana tem sido levada a crer que pode fazer maiores lucros tentando capturar dos Estados Unidos uma ajuda econômica individual, e por isso tem contribuído para que as ações diplomáticas de tipo coletivo, ou multilateral, assumam um caráter puramente formal.

Ora, o poder de negociação de um Estado, especialmente dêste hemisfério, é e não pode deixar de ser menor do que o poder de negociações da área, em seu conjunto. A América Latina, como expressão de poder político, vale mais que a Argentina ou o Brasil, a ponto de poder qualquer dêsses países obter melhor tratamento se se apresentar como parte dessa comunidade de povos, do que se negociar bilateralmente, de Estado para Estado.

O terceiro preconceito foi característico da última geração de diplomatas, e hoje felizmente parece superado. Se há uma área em que o Brasil tenha uma política, envolvendo problemas econômicos, culturais e de segurança, essa é a América Latina, e aí é que precisamos do escól dos nossos diplomatas.

É claro que, no mundo de hoje, a política externa vem ganhando um sentido cada vez mais mundial, sem diminuição do sentido regional. Mas o Brasil, que sempre foi aberto aos problemas de maior universalidade, sobretudo os de procedências européias, só agora está apreendendo, em todo o seu significado, os da região política e econômica a que pertence.

É à luz dessa mudança de visão do panorama latino-americano que devem ser apreciadas as visitas que o sr. José Carlos de Macedo Soares vem fazendo a diversos capitais do continente.

Em cada uma delas tem êle tido oportunidade de abordar os problemas que vinculam o Brasil ao país que visita, como acaba de suceder na Colômbia, em que foram postos em evidência os interêsses comuns dos dois países na defesa e ampliação do mercado do café.

Sob o aspecto formal de uma visita protocolar, êsses contactos têm representado ações diplomáticas de longo alcance, de que se beneficiarão as nossas relações continentais, e que se inscrevem na fôlha de serviços ao país do eminente diplomata, a quem devemos a vitoriosa negociação dos acôrdos de Roboré, e a quem deve a América a grande obra da paz do Chaco.

(Transcrito do «Jornal do Commercio» de 28-5-58).

Para os comunistas submarino é inglês

BUENOS AIRES, 28 — (FP) — O jornal comunista «La Hora», denuncia hoje, em sua primeira página e em grandes títulos, que o submarino que apareceu em Gôlfo Nuevo, no Sul do território argentino, e que foi atacado por navios de guerra argentinos, «era inglês», aduzindo que o mesmo «foi capturado».

Em grande título, diz o jornal comunista: «Sinistro plano ianque» — apresenta em subtítulo: «É um aviso à nossa Marinha, da presença de um submarino britânico, para que logo possam exigir a assinatura do Pacto do Atlântico Sul».

DETALHES

Ampliando a informação — o jornal foi o único a dar tal notícia — diz mais: "Segunda-feira, 21 do corrente, um membro de polícia estrangeira entrevistou-se com o Serviço de Informações da Marinha para lhe dar conhecimento de que um submarino sob bandeira inglêsa se encontraria na quarta-feira seguinte em Gôlfo Nuevo. A informação foi acompanhada de dados concretos sôbre o local e a hora da chegada do submarino, e ainda de minúcias quanto aos membros daquela repartição que estavam vinculados com a armada inglêsa."

(Conclui na pág. 11)

EDITADO DANTON JOBIM EM FRANCÊS

PARIS, 28 (FP) — Acaba de ser lançado, pela Livraria Nizet, o livro "Introduction au Journalisme Contemporain", de autoria do jornalista brasileiro Danton Jobim, diretor redator-chefe do DIARIO CARIOCA, do Rio de Janeiro.

O livro é prefaciado por Jacques Kayser e contém a série de conferências recentemente feitas pelo referido jornalista na Sorbonne e outros estabelecimentos culturais, a convite do Reitor da Universidade de Paris.

A FÔRÇA DA IMPARCIALIDADE

"Ao ler as conferências — diz o professor Kayser, no prefácio, ficamos impressionados pela amplitude dos conhecimentos de Danton Jobim, que seduz por sua humanidade generosa".

"Frisa também o prefaciador a imparcialidade do autor, imparcialidade essa, porém, — diz — "que não exclui as tomadas de posição, o que faz a sua fôrça e lhe assegura o respeito e a estima dos seus confrades, aumentando a satisfação de seus ouvintes e ampliando o valor de suas conferências".

68 anos a serviço do Brasil

BANCO DE CRÉDITO REAL DE MINAS GERAIS S.A.
Fundado em 1889

Banco Financial Novo Mundo S/A
uma organização empenhada em bem servir!
AGÊNCIAS NO RIO DE JANEIRO
Copacabana
Méier
Braz de Pina
Jacarèzinho
MATRIZ: 71 - RUA DO OUVIDOR - 73

"SÃO PAULO"
COMPANHIA NACIONAL DE SEGUROS DE VIDA
DIRETORES
Dr Jose Maria Whitaker
Dr Firmino Antonio Whitaker
Dr. José Carlos de Macedo Soares
Sucursal no Rio de Janeiro — Av Rio Branco 173 — 10.º andar
Sede — Rua 15 de novembro, 324 — São Paulo

EUA: NENHUMA REVISÃO MILITAR NEM POLÍTICA

DISPARO DO FOGUETE

O clichê mostra as diversas fases do lançamento de um foguete, incluindo a velocidade, disparo dos estágios e movimentos dêstes, até atingir a Terra

INTRODUÇÃO AO ESPAÇO SIDERAL

Três fases para a exploração da lua

A exploração da Lua implica três graus diferentes de dificuldade: o primeiro seria um simples disparo, terminando em uma aterrissagem de "choque" ou em uma órbita em tôrno da Lua; o seguinte, uma aterrissagem "macia"; e, ainda mais difícil, uma aterrissagem "macia", seguida de uma volta segura à Terra.

A carga para um disparo simples até à Lua pode ser constituída de um pequeno veículo portador de instrumentos, semelhante a um satélite. Para a aterrissagem macia, o veículo teria de incluir, como parte da carga, um "retro-foguete" (um foguete de desaceleração), servindo como freio, uma vez que a Lua não possui atmosfera capaz de atuar como amortecedor.

CARGA EXIGIDA

A execução do objetivo mais difícil, uma viagem de ida e volta à Lua, exigiria uma carga inicial incluindo não apenas "retro-foguetes", mas foguetes para decolagem, assim como equipamento adicional a bordo do veículo para trazer em segurança a carga através da nossa atmosfera. O desembarque de um homem na Lua e a sua volta são e salvo, demandará, na realidade, um grande foguete — um foguete com um empuxo de aproximadamente dois a quatro milhões de quilos. Embora a energia nuclear possa vir a ser superior aos combustíveis químicos em motores capazes de empuxos de muitos milhões de quilos, nem por isso o átomo representará qualquer atalho na exploração do espaço sideral.

MAIOR DEMORA

O envio de um pequeno veículo condutor de instrumentos à Marte, embora não necessitando de propulsão inicial muito maior do que um simples disparo até à Lua, levaria muito maior tempo de viagem (oito meses ou mais), sendo formidáveis os problemas de navegação e orientação final.

HOMEM IRÁ BREVE

A ausência de motores suficientemente poderosos para enviar homens e instrumentos de pesquisa ao espaço exterior e trazê-los de volta em perfeitas condições não retardará, felizmente, a exploração da Lua e dos planetas mais próximos. Grande parte das informações que os cientistas desejam obter sôbre as futuras viagens através do sistema solar podem ser colhidas por meio de instrumentos, sendo transmitidas pelo rádio para a superfície da Terra.

MENSAGENS DE MARTE

Um transmissor com uma potência de um ou dois watts poderia enviar com facilidade informações da Lua para a Terra. E as mensagens, provenientes de Marte, variando a distância à chegada do foguete entre 80 e 160 milhões de quilômetros, podem ser transmitidas para a Terra com potência menor do que a usada pela maioria das estações comerciais.

CUSTO ELEVADO

Tudo isso conduz a um ponto importante na exploração do espaço. O custo do transporte de homens e materiais será extremamente alto, mas, comparativamente falando, pequena a despesa e a dificuldade com o envio de informações.

Ike prega igualdade para tôdas as nações

WASHINGTON, 28 — (FP-DC) — O presidente Eisenhower, em entrevista coletiva concedida à imprensa, declarou que os Estados Unidos não farão uma revisão nos seus planos militares e políticos, tendo em vista as crises atuais no mundo, mas tão sòmente a sua adaptação à evolução da situação internacional, o que está sendo feito através de sucessivas conferências no país.

Eisenhower, após pregar a igualdade para todos os países em matéria de política externa, recusou-se a comentar a atual situação da França e do Líbano, embora evocasse (com satisfação) o seu último encontro com o general De Gaulle, cuja filosofia política do momento, declarou desconhecer.

IGNORA A POSIÇÃO DE DE GAULLE

Eisenhower disse aos jornalistas que o seu último encontro com o general De Gaulle ocorreu por ocasião de um almôço oferecido àquele militar pelos seus colegas da Libertação, quando êste deixava o comando da SHAPE. Naquela oportunidade, segundo o Presidente americano, ambos tiveram uma longa e agradável conversa sôbre os assuntos mundiais.

O Presidente dos Estados Unidos afirmou, porém, desconhecer o carater e a filosofia política do general De Gaulle, no momento.

POLITICA EXTERNA E ARTE

Respondendo a uma pergunta sôbre as possibilidades dos Estados Unidos de influenciar ou impedir as crises nos diversos países do mundo, Eisenhower frisou que a direção da política externa de uma nação torna-se extremamente complexa, apresentando-se mais como uma arte, que uma ciência.

— Agora é impossível — acrescentou — limitar sòmente a dois países um problema internacional. Com efeito, cada problema afeta automàticamente outras nações. Os Estados Unidos não querem se impor e preferem agir de boa fé, em pé de igualdade. Recusam a adotar os métodos comunistas; procuram estudar os problemas e convencer, mas não ordenar".

Abordando finalmente a atual situação econômica dos Estados Unidos, o presidente Eisenhower exprimiu a opinião de que a recessão parece ter sido bem suportada pela economia norte-americana e que a situação tende a melhorar.

NOVO GABINETE FOI FORMADO NA VENEZUELA

CARACAS, 28 — (FP-DC) — Em consequência da demissão do Gabinete venezuelano, que se verificou a 24 de maio, foi oficialmente anunciada, como previsto, à tarde, a composição do novo Gabinete.

Como a Junta Governativa pediu a vários ministros que conservassem suas pastas, os srs. Numa Quevedo continua como Ministro do Interior; Carlos de La Cova, Ministro de Minas e Hidrocarburetos; Paul Valera, do Trabalho; Andres Suores Jr., de Obras Públicas; coronel Jesus Maria Castro León, da Defesa; e Oscar Machado Zulgada, de Comunicações.

PARTIDOS FORA

Os partidos políticos não estão representados no novo Gabinete apesar dos boatos que circularam nos últimos dias nos meios próximos ao Govêrno.

Fanfani pode formar o Gabinete italiano

ROMA, CIDADE DO VATICANO, 28 — (FP-DC) — O sr. Amintone Fanfani, Secretário-Geral da Democracia Cristã, será, caso o deseje, o próximo Presidente do Conselho Italiano. Êle conduziu, com efeito, à vitória, o grande partido Católico Italiano.

Trata-se de uma vitória relativa. A Democracia Cristã não terá, na próxima Câmara, a maioria absoluta. Todavia, obteve ela mais de um milhão e meio de votos, e nove poltronas na Câmara.

O Partido Monarquista é o vencido na atual consulta, perdendo 17 poltronas das 40 que mantinha. Entre as causas dessa derrocada, cita-se, geralmente: a divisão dêsse partido em dois, e a ausência de pretendentes capazes ao trono da Itália.

ABANDONARÁ POLÍTICA

«Abandonarei a vida política e transferirei, para outros, minha frota de navios mercantes», declarou o sr. Achille Lauro, ex-Prefeito de Nápoles, grande armador, líder do Partido Monarquista Popular, após tomar conhecimento dos resultados das eleições, que se vêm traduzindo num contundente fracasso para êle. O sr. Achille Lauro, que, conforme acentuam os jornais, dispendeu alguns bilhões na campanha eleitoral, não foi eleito para o Senado. Ignora-se, entretanto, se êle foi eleito para a Câmara, já que o mesmo se fizera candidato às duas Casas do Parlamento.

Comentando os resultados das eleições, o sr. Palmiro Togliatti declarou que o Partido Comunista Italiano havia conseguido uma grande vitória, a despeito das inúmeras mentiras dos seus adversários. Prosseguiu Togliatti: «Os resultados das eleições demonstram que o Partido Comunista, que ganhou mais de meio milhão de votos, tem raízes profundas entre os trabalhadores e as classes médias.

NO VATICANO

Por sua vez, a Emissora do Vaticano declarou: «Todos podem estar reconhecidos aos católicos italianos, que obedeceram, ao mesmo tempo, às diretrizes do Episcopado e aos deveres impostos pela necessidade de defender as tradições da civilização cristã e humana, na Itália, bem como suas livres instituições atuais, apoiando um programa que tira sua inspiração e sua fôrça da doutrina católica».

POLITICA EXTERNA

Interrogado a respeito das repercussões que os resultados das eleições poderiam ter sôbre a política exterior italiana, declarou um porta-voz do Palácio Chigi: «O aumento dos votos e das cadeiras obtido pelo partido que já tinha a maioria relativa e pelos outros partidos democráticos, confirma que a linha seguida em matéria de política exterior pelos Govêrnos que se sucederam no transcurso da última legislatura teve a aprovação da maioria dos italianos. Os resultados eleitorais asseguram, consequentemente, a continuidade da política exterior italiana baseada no europeísmo e em um atlantismo ativo e que vê longe visando a assegurar a manutenção da paz em todo so setores, pela prosperidade e progresso econômico e social».

Órgão complementar à OIC: EUA querem

WASHINGTON, 28 — (FP-DC) — A criação de um organismo internacional, de estudo dos problemas do café, está sendo objeto de consultas entre o Govêrno dos Estados Unidos e os Governos e organizações interessadas, da América Latina — informa-se de boa fonte.

Pareceria que há várias semanas prosseguem conversações entre autoridades competentes, do Departamento de Estado, diplomatas dos países produtores de café, da América Latina, e representantes das associações daqueles países, bem como com o «Bureau» Pan-Americano do Café.

COMPLEMENTO DA OIC

Julga-se saber que o projetado organismo seria uma instituição permanente, idêntica, em sua organização, ao «GATT», que tem sede em Genebra e de algum modo, complementar à Organização Internacional do Café (OIC), criada no Rio de Janeiro no último verão. A amplitude dêsse estudo preliminar não permite esperar-se decisão rápida, por parte dos Govêrnos que participariam da nova organização ao passo que esta última é encarregada exclusivamente da elaboração de medidas destinadas a encorajar e aumentar o consumo do café do mundo, o novo organismo mais se aproximaria do Acôrdo Internacional do Café.

Cabe lembrar que a criação de tal acôrdo fôra objeto de numerosos debates no seio do Conselho Econômico e Social Interamericano, nos últimos anos, mas tinha sido abandonada temporàriamente, devido à política dos Estados Unidos, à época, que se opunha à sua participação em novos acôrdos internacionais com a finalidade de regulamentar o comércio internacional das matérias primas.

A futura Organização do Café cujas atribuições ainda não estão fixadas com minúcia, seria, como devia ser o Acôrdo Internacional do Café, encarregada de velar pela estabilização do comércio quanto ao produto que constitui base econômica de grande número de países da América Latina e da África.

Rejeitado o protesto da oposição libanêsa

BEIRUTE, DAMASCO, 28 — (FP-DC) — A Frente de União Nacional, agrupando organizações da oposição, fêz entrega, aos Embaixadores da França, da Grã-Bretanha e dos Estados Unidos, de uma nota de protesto contra a interferência dessas potências nas questões internas do Líbano, interferência essa que se manifesta, notadamente, pelo fornecimento de armas, dando a entender que essa atitude poderia acarretar, em sentido oposto, a intervenção de outros países.

Um porta-voz da Embaixada dos Estados Unidos declarou à imprensa que a embaixada se tinha recusado a receber a nota ontem enviada pela Frente Nacional às três grandes potências. Essa nota acusa aquelas potências de intervirem nos assuntos internos do Libano. A Embaixada da França, por seu lado, declarou que a nota tinha sido enviada a Paris.

«TIRANO CHAMOUN»

"A frente oposicionista, apoiada pelas fôrças populares, combaterá até o fim o sanguinário tirano Camille Chamoun", declarou notadamente ao jornal sirio "Al Jumhur", o sr. Saes Salam, antigo Presidente do Conselho e um dos principais líderes da Frente Nacional Libanesa.

'VANGUARD' II: DECEPÇÃO POR SEU FRACASSO

WASHINGTON, 28 — (FP-DC) — A Academia Nacional de Ciências anunciou oficialmente hoje, às 9 horas (Greenwich), que não se conseguira colocar na órbita o satélite «Vanguard II» lançado 6 horas e 14 minutos antes.

De acôrdo com os sinais captados pelo centro de localização de Antigua, nas Antilhas Britânicas, há indicações segundo as quais o satélite subiu ràpidamente a uma altitude máxima de 2.000 milhas, caindo novamente na direção da Terra.

PARECER BOM

Acrescentou a Academia que o foguete «Vanguard», transportador dêsse satélite parecia ter funcionado bem no momento em que se acendeu cada um dos seus três andares. «Espera-se finalmente, conclui a declaração da Academia, que apresente grande interêsse científico a abundante quantidade de informações fornecidas pelo rádio pela esfera de 20 polegadas que substituia o «Vanguard II».

CAUSAM SURPRÊSA

Os círculos científicos de maneira alguma esperavam em Washinton o fracasso do satélite «Vanguard II». Ao contrário das tentativas anteriores com o «Vanguard», precedidas de defeitos mecânicos no último momento, frequentemente graves, tudo se passara bem ontem à noite no Cabo Cannaveral: o foguete transportador parecia perfeitamente preparado. Sem dúvida os técnicos levarão algum tempo para esclarecer os motivos do seu insucesso.

Por outro lado, ninguém pensa em subestimar o atrazo norte-americano nêsse domínio com referência a Moscou: por exemplo, o desventurado «Vanguard» pesava cento e trinta vêzes menos do que o «Sputnik III». Mas a decepção de hoje é temperada por certos êxitos norte-americanos no domínio dos satélites-foguetes.

Tunísia pediu armas e Londres silenciou

LONDRES, CAIRO, 28 — (FP-DC) — O pedido de fornecimento de armas, dirigido, pela Tunisia, à Grã-Bretanha e aos Estados Unidos, provocou um considerável embaraço em Whitehall.

Um porta-voz do Foreign Office limitou-se, estritamente, a confirmar que o mesmo tinha sido recebido, sem precisar onde, e por quem foi êle apresentado. Recusou-se, também a dizer se o pedido estava sendo «examinado», embora essa fórmula seja utilizada tôda vez em que uma comunicação é enviada ao Govêrno britânico.

PEDIDO EM SUSPENSO

«Em fontes ligadas a Whitehall, informa-se que o Govêrno britânico não tem a menor pressa em «examiná-lo». O pedido tunisiano ficaria «em suspenso», e acrescenta-se que o Govêrno britânico não poderia satisfazê-lo enquanto perdurar a atual tensão entre a França e a Tunísia.

Em consequência das reações provocadas na França, no outono passado, pela decisão anglo-americana de vender armas à Tunísia, admitiu-se, francamente, nos círculos diplomáticos inglêses, que o Govêrno britânico teria cometido um grave êrro de apreciação da situação.

APOIO ÁRABE

Todos os países árabes darão seu apoio à Tunísia quando entrar em discussão, no Conselho de Segurança das Nações Unidas, a queixa apresentada contra a França pela Tunísia, declarou hoje de manhã ao Encarregado de Negócios Tunisiano nesta capital, Abdulla Salam, o Secretário-Geral adjunto da Liga Arabe, Abdel Moneim Mustafá.

Falando em nome do Secretário da Liga, o sr. Mustafé acrescentou que a Tunísia contará com o apoio dos países árabes não só no Conselho de Segurança, mas em qualquer organização internacional.

CURSO DE EFICIÊNCIA PESSOAL PELA EDUCAÇÃO DA VONTADE — Alberto Montalvão — Rua Evaristo da Veiga, 35 — 6.°andar — Sala 601.

GEN. DELGADO OPINA SÔBRE A CONSTITUIÇÃO

LISBOA, 28 — (FP-DC) — O generał Delgado, candidato oposicionista à Presidência da República, fêz hoje uma manifestação quanto à sua posição relativamente à Constituição Portuguêsa.

Diz o comunicado que «De conformidade com sua tomada de posição anterior, o general Delgado, no caso de vitória eleitoral, constituirá um Govêrno de autoridade com características militares, cujo objetivo é o de assegurar a ordem pública seguindo as normas da Constituição em vigor».

NAO SUSPENDERÁ

Acrescenta que o general Delgado nunca teve a intenção de suspender a Constituição, mas, ao contrário, a aplicará em sua integralidade e que as soluções que o general propõe para proceder a novas eleições estão previstas na Constituição».

CÚPULA FARIA SUA REUNIÃO MÊS DE JULHO

PARIS, LONDRES 28 — (FP-DC) — No momento em que se travam as conversações diplomáticas de Moscou, para preparar a «Conferência de Cúpula Leste-Oeste», opinam os meios diplomáticos francêses que a União Soviética acaba de fazer uma importante concessão, renunciando a exigir a participação das potências neutras em tal reunião.

Por outro lado, confirma-se no «Foreign Office» que foram, hoje, retomadas, em Moscou, as conversações entre as três potências ocidentais e a URSS, para o preparo de eventual conferência de cúpula.

PARTE DAS TROPAS

A entrevista que o Embaixador da Grã-Bretanha, Sir Patrick Reilly, teve hoje com o sr. Andrei Gromyko, Ministro soviético das Relações Exteriores, «faz parte das trocas de vistas para aquela conferência» — aduzem no Foreign Office.

DOIS DOCUMENTOS

Julga-se saber, de boa fonte, que o Embaixador da Grã-Bretanha tinha sido encarregado de entregar ao sr. Gromyko, um memorial e um memorando, em resposta ao memorial e ao memorando soviéticos de 5 do corrente. No memorando soviético, cujo texto não foi publicado, julga-se saber que a URSS enumeraria, entre outras, as questões que deseja inscrever na ordem do dia de uma conferência de cúpola.

A DECLARAÇÃO

O texto da declaração comum publicada em Moscou pelas potências comunistas deixa entender, efetivamente, que estas poderiam admitir a hipótese de uma conferência restrita, com apenas a participação de três ou quatro membros da OTAN e do «Pacto de Varsóvia».

Teatros & Boites
Programa para sua Noite

4.ª SEMANA DE SUCESSO
com SÔNIA MAMED
NO "ESPETACULO DO SECULO"
"PEGUEI UM ITA NO NORTE"
ESTRÊIA DE ZÊLIA HOFFMANN no
TEATRO RECREIO
Hoje, às 16, às 20 e 22 hs. — Polt. Cr$ 90,00 — Nas Vesperais de quinta, sábado e domingo preços reduzidos.

3.° MÊS DE GRANDE SUCESSO
CALÚNIA
CIA. TÔNIA-CELI-AUTRAN
TEATRO MESBLA — TEL.: 22-7622
Hoje, às 16 e às 21 hs. — Na vesp. preços reduzidos

Fred's
RESERVAS: 59-9789
Hoje e tôdas as noites
Prof. ORIETHY BEY e ILKA
CONTINUA O SUCESSO DE: "LOS 4 DUENDES"
The Crazy's Rock — E o trio famoso: Jorge Henrique, Alan e Hugo
Dia 2 estréia da Grande Orquestra "Casino de Sevilha"

tire a mascara doutor!
de Lidia Monserrat
TEATRO REAL DE COMÉDIA
LEDA VALLE
WEBER MURALS
MUULFO ARENA
ANGELITO MELO
JORGE DÓRIA
DIREÇÃO DE ABDIAS DO NASCIMENTO
teatro SÃO JORGE
RUA DO CATETE 338
Hoje, às 16 e às 21 hs. — Na vesp. preços reduzidos
RUA CATETE, 338 — Proibido até 18 anos

TEATRO COPACABANA
"OS ARTISTAS UNIDOS"
com MORINEAU apresentam
GIGI
de COLETTE NO PAPEL TITULO:
SUZANA FREIRE
atriz do teatro e cinema argentinos
Direção de LUCA DE TENA
HOJE, às 16 e às 21,30 hs. — Res. tel. 57-1818 (Ramal Teatro)

TEATRO MUNICIPAL
HOJE, quinta-feira, às 21 horas
3.ª e última Récita de Assinatura
ALÍCIA ALONSO
E
IGOR YOUSKEVITCH
com o corpo de baile do Teatro Municipal
"GISELLE" — "LE BEAU DANUBE"
DOMINGO, 1.º de junho, às 16 hs. Vesperal despedida
BILHETES A VENDA

TRIUNFAL "RENTRÉE" DE
MAYSA
HOJE E TÔDAS AS NOITES "SHOWS" AS 11,30 E 1,30 HS.
Ao piano: ZÉ MARIA
Boite "LA BOHÊME"
Reservas: telefones 37-0235 e 57-3763
AVENIDA COPACABANA, 14 — (LEME)

TEATRO CACILDA BECKER
"JORNADA DE UM LONGO DIA PARA DENTRO DA NOITE"
OBRA-PRIMA DE EUGENE O'NEILL
Sòmente 3 semanas — HOJE, às 16 e às 20,45 horas
TEATRO DULCINA — Reservas: Tel. 32-5817

HI-FI BAR E RESTAURANTE
Av. Princesa Isabel, 63 (Plaza Copacabana Hotel)
Direção de: MAURÍCIO LANTHOS
SYLVIO TULLIO CARDOSO, conceituado cronista de discos do vespertino "O GLOBO" disse:
"Os melhores cantores, as melhores orquestras do mundo estão reunidas tôdas as noites no HI-FI bar e restaurante, através do milagre do disco e da alta fidelidade.
Reservas de mesas, tel. 57-1870

BOITE ARPÈGE
APRESENTA HOJE E TODAS AS NOITES
WALDIR CALMON
(O melhor conjunto de 57)
com as "ladies-crooners": Carla Baroni, Maria Helena e o cantor: FERNANDO BARRETO e ainda o ritmo gostoso de FERNANDO GALLO.
Rua Gustavo Sampaio, 840-A — Leme
AR REFRIGERADO PERFEITO

Bar CANGACEIRO
as mais lindas canções brasileiras, interpretadas por
TITO MADI
MELHOR COMPOSITOR DE 57 E
RIBAMAR
AO PIANO
RUA FERNANDO MENDES, 25

AU BON GOURMET
O MELHOR RESTAURANTE DO RIO DE JANEIRO — AV COPACABANA, 202
Grandes atrações diàriamente e magnificas orquestras — Dir. geral de:
JOSE' FERNANDES
Dia 4: ATAULFO ALVES
E SUAS PASTORAS E OS FAMOSOS RITMISTAS — SUCESSO À VISTA
Reservas de mesas pelos tels.: 37-7557 e 37-5359

NO CLUB 36
NORMA BENGELL
a grande revelação
A CANTORA MAIS ESPETACULAR E SOFISTICADA DA NOITE CARIOCA DOIS "SHOWS", A MEIA-NOITE E AS DUAS. DRINKS E JANTARES A PARTIR DAS 18 HORAS. RUA RODOLFO DANTAS ESQUINA DE CARVALHO DE MENDONÇA. — TELEFONE: 37:4790.

novo serviço para
ARACAJU
nos grandes e confortáveis aviões
Curtiss Comando do Lóide Aéreo

Você economiza mais tempo e dinheiro viajando nos grandes e confortáveis aviões Curtiss Comando do Lóide Aéreo

Lóide Aéreo

15% + 20% de desconto
Na sua viagem pelo Lóide Aéreo, você tem 15% de desconto sôbre o preço das passagens em aviões de luxo e ainda economiza 20% na passagem de volta.

Passagens Rua México, 11-C · Tel 22-9454
Av. Nilo Peçanha, 26 B · Tels. 32-2750 e 42-9967
Rua Dias da Cruz, 179 · Méier
Cargas · Av Nilo Peçanha, 26 Fundos
Tels. 52-2567 e 52-7860

POLITICA ESTADUAL

Ivete admite nova posição de Jânio

Enquanto em São Paulo o governador Jânio Quadros consolidava a conquista de uma facção petebista, nomeando o sr. Oscar Pedrosa Horta para a Secretaria da Justiça, a deputada Ivete Vargas declarava no Rio que o Governador se prepara para rever a sua política sucessória, abandonando a candidatura do prof. Carvalho Pinto.

Acrescentou a Presidente do PTB paulista que o seu partido não se negará a entabular novos entendimentos com o sr. Jânio Quadros, desde que o Governador abandone efetivamente a candidatura Carvalho Pinto e não queira o PTB como seu caudatário.

NOMEAÇAO DE PEDROSO HORTA

Disse a deputada Ivete Vargas que a nomeação do sr. Oscar Pedroso Horta para a Secretaria da Justiça não importa em qualquer prejuizo para o PTB, onde aquêle advogado paulista não tem qualquer posição, nem influência. Lembrou que o sr. Pedroso Horta foi candidato a Prefeito de São Paulo pelo PRT, não obtendo mais de 10 mil votos.

O comentário da deputada Ivete Vargas foi confirmado pelo deputado Frota Moreira, ambos procurando retirar do fato qualquer importância, no que toca ao PTB. Ambos apresentaram o episódio como uma tentativo frustra do sr. Jânio Quadros para interferir no partido, quebrando-lhe a coesão.

O NOVO SECRETARIO

O sr. Oscar Pedroso Horta, que disse ter recebido o convite do Governador "entre perplexo e desvanecido", foi indicado por grupos petebistas liderados pelos srs. Mário Aprille e Newton Santos. O sr. Queiroz Filho, ex-titular da Secretaria da Justiça, tinha pôsto o lugar à disposição do governador Jânio Quadros, para facilitar as composições que visam ao fortalecimento da candidatura do sr. Carvalho Pinto.

"A renúncia do prof. Queiroz Filho — declarou o deputado Franco Montoro, líder do PDC na Assembléia Legislativa — constitui um magnífico exemplo de desprendimento e de superior dedicação ao bem comum. Fortalecer e garantir a candidatura de Carvalho Pinto é, no momento, a maior preocupação de todos os que desejam a eleição de um governador capaz de resolver os terríveis problemas que afligem o nosso povo".

RENÚNCIA DE JÂNIO

S. PAULO, 28 (Asap.) — Na tarde de ontem, no Palácio 9 de Julho, elementos situacionistas garantiram que o Governador paulista, efetivamente, renunciará a 2 de julho próximo, para o fim de disputar uma cadeira de deputado federal por São Paulo.

Assinalaram ainda, que a renúncia do Governador fragmentará as correntes que apoiam o professor Carvalho Pinto.

O próprio candidato, informaram-nos elementos do PSB, em contato com os dirigentes socialistas, há 3 ou 4 dias, revelou ainda uma vez que a permanência do Governador é um fator indispensável da efetivação de sua campanha.

CONVENÇÃO PTN

S. PAULO, 28 (Asap.) — Foi marcada para o próximo dia 31 a Convenção Regional do PTN. Nessa oportunidade, o Partido deverá definir-se com relação ao problema sucessório. Prevê-se que essa convenção manifestará seu apoio à candidatura do sr. Carvalho Pinto. O deputado Emilio Carlos, que ontem estêve no Palácio 9 de Julho, informou à reportagem que hoje ou amanhã deverá apresentar seu pedido de renúncia ao cargo de vice-lider da Maioria na Câmara Federal.

Informa o parlamentar que não foi sequer consultado sôbre se aceitava sua indicação para o pôsto. O PTN deverá continuar a apoiar o Govêrno central, sem contudo, ter nenhuma participação direta na administração.

ULISSES NO RIO

S. PAULO, 28 (Asap.) — O deputado Ulisses Guimarães segue hoje para o Rio de Janeiro, onde deverá entrar em contato com o Presidente da República e os ministros da Fazenda e da Justiça.

Segunda-feira, o parlamentar paulista deverá pronunciar conferência em Santos sôbre o tema "rumos da política nacionalista".

D. FEDERAL: Aliança com a UDN

Fontes udenistas confirmaram a notícia de que o partido tem sido procurado por elementos do PSD e de outros grupos, para uma composição no caso da senatoria. O intermediário pessedista foi o sr. Murilo Lavrador. As condições, entretanto, foram consideradas excessivas, porque o PSD pretende da UDN o apoio ao seu candidato a prefeito, nas futuras eleições.

A UDN dispõe-se a oferecer aos pessedistas a suplência do sr. Afonso Arinos, mas não quer assumir qualquer compromisso para o futuro.

O sr. Afonso Arinos, por sua vez, foi informado de que os socialistas tendem a formar cc a sua candidatura, atribuindo ao candidato da UDN um contingente de 30 mil votos.

PARAÍBA: Campanha de J. Américo

Na reunião de ontem do Diretório Nacional da UDN o senador Juraci Magalhães deu boas notícias da campanha do sr. José Américo na Paraiba, a cujos primeiros comicios assistiu. O Presidente da UDN referiu-se a êsses comicios em têrmos de grande entusiasmo, dizendo não ter dúvida quanto à esmagadora vitória do candidato.

JOÃO PESSOA, 28 (Asap.) — Eis a relação dos candidatos a deputado federal, homologados na convenção da UDN da Paraiba: João Agripino Filho, Ernani Sátiro, João Ursulo Ribeiro Coutinho, Praxedes da Silva Luís Pitanga, Cláudio de aPiva Leite, Antônio Batista Santiago, José Mário Pôrto e Luís Bronzeado.

MINAS: Contra a chapa única

BELO HORIZONTE, 28 (Asp.) Falando à reportagem, o deputado Paulo Pinheiro Chagas, secretário de Segurança Pública de Minas, manifestou-se contrário ao projeto da criação da chapa única, declarando: "Com a atual lei eleitoral, a instituição da chapa única seria o soerguimento do fascismo, a consagração de uma atitude antidemocrática e nada condizente com o desenvolvimento das instituições, observado nos últimos anos em nosso país". Continuando declarou: "A chapa única constitula, em principio, uma fórmula alta destinada a resolver harmônicamente interêsses em choque, eliminando um atrito que levado a limites da exacerbação, dificulta a execução até mesmo dos melhores programas administrativos. Acredito porém, que é absolutamente inexequível. Sendo uma aspiração conciliatória, não consegue, todavia, satisfazer as próprias exigências dos partidos em jôgo, freiando uma justa renovação nos quadros dessas agremiações, renovação que implica na ascensão aos postos eletivos de novos nomes. Exigiria antes de mais nada, uma ampla reforma da lei eleitoral. Sem isso, sua imposição não passará de uma lastimável atitude fascista".

REJEITADA A PROPOSTA DE RÁDIO DO GOVÊRNO

UDN fica contra a cédula única

Atribui-se ao senador Filinto Müller a iniciativa de uma proposta conciliatória (à tarde repelida pela UDN) para o caso do rádio. A idéia seria proibir, por decreto do Executivo, a irradiação de propaganda eleitoral nos dois meses anteriores ao pleito.

Caso a Oposição aceitasse essa sugestão, o Govêrno se comprometeria a rever a legislação em vigor depois do pleito.

A REUNIÃO

A sugestão apareceu no correr de uma reunião de dirigentes parlamentares, realizada no Palácio Monroe, na manhã de ontem, no gabinete do líder do Govêrno.

Estavam presentes, além dos srs. Filinto Muller e Armando Falcão, os srs. Prado Kelly, Afonso Arinos, Vilasboas, Milton Campos, Magalhães Pinto e Mário Martins.

TRANSIGÊNCIA

A bancada udenista foi convocada para uma reunião à tarde no Palácio Tiradentes, tendo o sr. Kelly feito uma exposição das conversações matutinas. Foi unânime a reação da bancada, encabeçada pelo sr. Carlos Lacerda, no sentido de rejeitar a proposta.

O argumento em que se baseou a UDN foi o de que pleiteando o partido o diálogo democrático através de rádio, não poderia aceitar o silêncio absoluto proposto pelo govêrno. No entanto, assinalou-se que tal proposta representava um passo adiante no rumo do equacionamento do problema. Considerou-se que os dirigentes governistas abandonavam a linha de intransigência que lhes éatribuída para admitir negociações.

CONVERSAS PROSSEGUIRÃO

O sr. Armando Falcão recusou-se a negar ou a confirmar a informação relativa à proposta atribuida ao senador Filinto Muller. Limitou-se a dizer que os líderes do govêrno estavam efetivamente conversando com a oposição e que as conversas prosseguiriam.

DUAS REUNIÕES DA UDN

A UDN realizou ontem duas reuniões: pela manhã, a ordinária do diretório nacional e, à tarde, a da bancada. O diretório ouviu exposição do senador Juraci Magalhães sôbre a campanha política na Paraíba (o senador mostrou-se entusiasmado com o calor da campanha e o êxito dos seus correligionários), vários oradores congratularam-se com a volta do sr. Carlos Lacerda à atividade e o sr. Iris Meinberg fêz um relatório sôbre Brasília, defendendo a Novacap de críticas surgidas dentro da própria UDN.

Na reunião da bancada, à tarde, além da repulsa à proposta Filinto Muller, decidiu a bancada pedir urgência para o projeto de autoria do deputado Armando Falcão revogando a lei do rádio. A urgência foi pedida em plenário, e com ela tenciona a oposição demonstrar que qualquer gestão conciliatória não a paralisará, a menos que haja resultados concretos.

Trataram os udenistas do projeto da COFAP, do caso das máquinas de escrever (noticiário à parte) e da cédula única. O partido é contra a introdução imediata da cédula única.

REUNIÃO DO PSD

A bancada pessedista, reunida à tarde pelo sr. Armando Falcão, decidiu votar imediatamente o projeto de prorrogação da COFAP com a clausula de que na vigência do novo período o organismo de intervenção estatal promova a sua própria liquidação, que deverá completar-se em doze meses.

Foram feitas alterações na vice liderança pessedista e o sr. Falcão leu aos seus colegas a nota de esclarecimento do general Teixeira Lott a respeito do seu pedido de audiência para o sr. John Murray.

O líder relatou também as conversações realizadas pela manhã no gabinete do líder do Senado a respeito do caso do rádio.

Falcão nada pediu a Lott

Em nota de ontem, a Divisão de Relações Públicas do Ministério da Guerra informa — "em face do noticiário de um vespertino" — que o ministro Teixeira Lott "jamais recebeu qualquer pedido do deputado Armando Falcão visando a favorecer pessoas ou firmas que transacionam com êste Ministério"

"No tocante ao sr. John Murray — prossegue — aquêle parlamentar apenas solicitou ao Ministro da Guerra pelo telefone, no mês de maio do ano passado, que o recebesse em audiência, nenhum pedido acrescentando".

DEPUTADO BRASILEIRO VISITA O SENADO NORTE-AMERICANO

WASHINGTON 28 (IPS-DC) — O sr. Francisco Saturnino Braga, deputado federal brasileiro, visitou o Senado Norte-Americano sendo ali apresentado pelo senador John J. Sparkman

O senador Sparkman é membro da Comissões de Relações Exteriores do Senado

Os membros presentes levantaram-se e aplaudiram o deputado brasileiro, quando êste foi apresentado à Casa.

Deixa Alexínio o C. S. N.

O coronel Alexínio Bittencourt não acumulará a Presidência do Conselho Nacional de Petróleo com a Secretaria do Conselho de Segurança Nacional.

O Presidente da República já assinou o ato de sua exoneração do CSN.

ELEIÇÕES NO URUGUAI

MONTEVIDÉU 28 (FP-DC) — Grande atividade vem reinando quanto à campanha eleitoral para as próximas eleições gerais, de novembro vindouro. Vários partidos políticos estão realizando assembléias e eleições internas, a fim de que sejam designados os candidatos. Até agora, os principais partidos estão divididos, sendo procurado acôrdo, para que as fôrças não se prejudiquem.

Meneghetti: 'a JK, hay que sacar el sombrero'

URUGUAIANA, 27 — (Do enviado especial Álvaro Rocha Filho) — Lembrando que o Govêrno Federal está empregando, no Rio Grande do Sul, cêrca de 3 bilhões de cruzeiros através do Ministério da Agricultura e do DNER, o ministro Mário Meneghetti disse, gauchescamente: «A JK, hay que sacar el sombrero».

A exclamação do Ministro ocorreu no discurso que pronunciou ao ser recebido, em plena faixa da fronteira, na cidade de Santiago, pelo coronel Costa Uruguai, em nome do general Paiva Chaves, Comandante da 1.ª Divisão de Cavalaria.

ROTEIRO

Numa viagem de menos de 15 dias, percorrendo quase 1.500 quilômetros do Rio Grande do Sul, visitando mais de vinte cidades, usando vários meios de transporte, inaugurando 16 armazens e silos e inspecionando serviços, o Ministro da Agricultura vem recebendo impressionante e consagrador apoio à sua política tritícola, especialmente no que se refere ao combate à fraude e ao monopólio estatal da comercialização do trigo

CINCO DIAS, ONZE CIDADES

Saindo do Rio no dia 22, visitamos já onze cidades e foram inaugurados, nestes cinco dias, nove armazens, numa capacidade total de setenta mil toneladas de armazenagem.

Ontem foram inaugurados os armazens-silos de Jaguari e Alegrete, êste último já prestando serviços. Em Alegrete, o Ministro foi recebido por autoridades militares e passou em revista a guarda de honra que o acompanhou do aeroporto à cidade.

Em Uruguaiana, onde a comitiva chegou ontem à noite, o ministro Mario Meneghetti foi recebido pelo general Tales Moutinho da Costa, comandante da 2a. Divisão de Cavalaria, e ainda pelas autoridades municipais, e homenageado, como em tôdas as outras cidades pelas entidades de triticultores, pelo comércio e pelas várias entidades de produtores agrícolas. Nesta cidade, foi inaugurado hoje o maior armazem-silo do Rio Grande do Sul, construido pelo engenheiro Salomão Manella.

Hoje, a comitiva passará por Bagé, pernoitando em Pelotas, onde será inaugurado amanhã um armazem-silo embarcadouro de cinco mil toneladas. Na cidade de Pelotas o ministro Mario Meneghetti viveu durante vinte e sete anos, exercendo a profissão de médico sendo finalmente eleito prefeito do município, de onde saiu para o cargo que ocupa.

FINANCIAMENTO ADIANTADO

Falando num banquete em sua homenagem, afirmou o ministro Mario Meneghetti que já está em estudos, pelo Banco do Brasil, o aumento do financiamento para o trigo. Anunciou então que enquanto não se decide êste aumento, o governo federal determinou que os financiamentos para a próxima safra sejam feitos adiantadamente em virtude dos prejuizos tidos com a safra anterior. Comunicou ainda que o Presidente da República assinou crédito para compra de sementes e entrega aos plantadores, podendo a mesma ser paga à vista, ou na próxima safra, quer em dinheiro, quer em espécie.

COOPERATIVISMO

Tem recebido o ministro Meneghetti constantes manifestações de apoio às medidas que vem tomando para resolver os problemas da triticultura nacional. Por várias vezes, representantes de entidades triticolas têm afirmado que a luta contra a fraude do trigo-papel será definitivamente reforçada com a entrega dos armazens ora construidos às cooperativas e com a compra estatal do trigo.

A viagem do ministro Meneghetti vem sendo recebida como uma demonstração também de apoio ao cooperativismo e aos pequenos produtores, o que assume certa importância, pois a economia gaúcha em grande parte é cooperativada, no que diz

(Conclui na 11ª página)

Meneghetti quer encontrar-se com Bias

O governador Ildo Meneghetti pediu um encontro ao governador Bias Fortes O encontro deverá realizar-se nas próximas horas e terá como tema a defesa dos inetrêsses estaduais contra os poderes da União.

Admite-se que o governador de São Paulo, sr Jânio Quadros, pessoalmente ou por intermédio do sr. Carvalho Pinto, participe da conferência dos governadores do Rio Grande do Sul e de Minas Gerais.

Municípios levam a JK reivindicações

O Prefeito de Belo Horizonte, sr. Celso Azevedo, levou ontem à noite para um encontro com o Presidente da República os diretores da Associação Brasileira de Municipios para discutir sugestões capazes de encaminhar o atendimento de reivindicações de vários municípios do país.

O sr. Celso Azevedo funciona como mediador entre alguns municipios descontentes e o Govêrno Federal, desejoso de prestar-lhes a devida assistência.

Deputados mineiros acusados de fraude

O deputado estadual mineiro, Luís Maranha apresentou ontem a Comissão Parlamentar de Inquérito sôbre a corrupção, denúncia contra cinco deputados federais daquele Estado, por estarem destinando verbas orçamentárias para instituições fantasmas.

Acusou o sr. Maranha, de estarem cometendo aquelas fraudes, aos deputados Uriel Alvim, França Campos, Maurício de Andrade (PSD), Valte, Ataide e Ilarcir Pereira Lima (PTB), salientando que destinaram a instituições fantasmas de Além-Paraiba verbas num total de perto de 14 milhões de cruzeiros.

RECEBIDA A DENUNCIA

A comissão de inquérito considerou a denúncia do deputado pessedista à Assembléia de Minas, idônea e de acôrdo com os critérios estabelecidos. O próprio sr. Maranha leu o documento que encaminhou à presidência da Comissão, exercida pelo vice-presidente Teotonio Monteiro de Barros, na ausência do deputado Leite Neto.

Aduziu o denunciante documentos e reportagens publicadas pelos jornais de Minas, que tratam do assunto, frisando que os deputados envolvidos na manobra precisam resguardar a sua idoneidade e o prestígio do próprio Parlamento Nacional.

FORMATURA DE INDUSTRIÁRIAS ALUNAS DOS CURSOS DE APRENDIZADO DO SESI

Realizou-se dia 24 último no Centro de Educação Social 01, do Departamento Regional do SESI, expressiva solenidade da entrega de diplomas às industriárias e dependentes dos trabalhadores da Indústria Carioca que concluiram, com grande aproveitamento, o CURSO DE APRENDIZADO DOMÉSTICO, instituido, gratuitamente, visando cooperar para maior economia da grande família operária. O flagrante nos mostra o patrono da nova turma de diplomandas, o sr. Floriano da Silveira Maciel, Presidente do Sindicato dos Trabalhadores na Indústria de Produtos Químicos, quando procedia a entrega dos certificados, ocasião em que pronunciou carinhosa saudação àquelas que se formavam. Dentre as pessoas presentes destaca-se o sr. Valtrudes de Paula Santos, Secretário do Departamento Juridico, do aludido Sindicato e o dr. Yzer Antônio Cardoso, Diretor da Divisão Assistencial, representante do sr. Zulfo de Freitas Mallmann, Presidente da Federação das Indústrias do Distrito Federal e Diretor do Departamento Regional do SESI — D.F.

INSTITUTO ROBERTO SIMONSEN PARA O DESENVOLVIMENTO ECONÔMICO

O PRESIDENTE DA CONFEDERAÇÃO NACIONAL DA INDÚSTRIA E O PRESIDENTE DO CONSELHO NACIONAL DO SERVIÇO SOCIAL DA INDÚSTRIA têm a honra de comunicar que será instalado o "INSTITUTO ROBERTO SIMONSEN PARA O DESENVOLVIMENTO ECONÔMICO", hoje, dia 29 de maio, quinta-feira, às 17 horas, na Av. Calógeras, 15 - 10.º andar.

DIRETORIA:

Lídio Lunardi, Presidente.
Pedro Paulo Penido, Vice-Presidente.
José Vilela de Andrade Júnior, Secretário.
José M. Caldeira Versiani, Tesoureiro.
Renato Araújo Sampaio, Diretor-Executivo

CONSELHO TÉCNICO:

Dom Hélder Câmara.
Nadir Figueiredo.
Osvaldo Ribas Carneiro.
Josué de Castro
Renato Araújo Sampaio

CONSELHO DELIBERATIVO:

Lídio Lunardi.
Pedro Paulo Penido.
Renato Araújo Sampaio.
Osvaldo Ribas Carneiro.
Adelino Câmara Pinto, Presidente Federação Estado do Rio.
Antônio Devisate, Presidente Federação de São Kaulo.
Antônio Ferreira Pacheco, Presidente Federação de Goiás.
Celso Ramos, Presidente Federação de Santa Catarina.
Clóvis Coutinho Mota, Presidente Federação R. G. do Norte.
Diego Gonzalez Blanco, Presidente Federação R. G. do Sul.
Francisco Alves Pereira, Presidente Federaração da Paraíba.
Gabriel Hermes Filho, Presidente Federação do Pará.
Heitor Stockler de França, Presidente Federação do Paraná.
José de Morais Correia, Presidente Federaçãodo Piauí
Miguel Vita, Presidente Federação de Pernambuco.
Napoleão Cavalcanti Barbosa, Presidente Federação de Alagoas.
Paulo Figueiredo Barreto, Presidente Federação de Sergipe.
Pedro Ribeiro Marianni Bittencourt, Presidente Federação da Bahia
Theodulo Pereira, Presidente Federação de Minas Gerais.
Waldyr Diogo Siqueira, Presidente Federação do Ceará.
Zulfo de Freitas Mallmann, Presidente Federação do Distrito Federal

Êles trabalham duramente para que seu telefone não deixe de funcionar

Quando a tempestade cai sôbre a cidade, rodam pelas ruas ou estradas veículos da C. T. B. com trabalhadores que inspecionam os fios e os reparam quando necessário. O trabalho anônimo dêsses homens faz com que os serviços telefônicos - verdadeiras artérias vitais da metrópole - não sofram interrupções por muito tempo.

COMPANHIA TELEFÔNICA BRASILEIRA

Procurando servir melhor!

Diario Carioca
Fundado em 17 de julho de 1928
Diretor-Presidente
Horácio de Carvalho Júnior
Diretor-Redator-Chefe
Danton Jobim
Rio, 29 de maio de 1958

Nossa Opinião

Censura

Os compositores brasileiros, que tanto contribuem com os seus sambinhas para o nosso deleite, tomaram posição agressiva contra o projeto que transfere o Serviço de Censura para o Ministério da Educação.

Está certo que os compositores procurem defender seus interêsses êsses direitos autorais que para muitos dêles são a verdadeira musa inspiradora Não está certo, entretanto, que pretendam confundir a parte com o todo, isto é as conveniências particulares com o interêsse geral transformando o caso da censura numa questão só dêles.

A censura envolve tôda uma delicada política de tratamento moral, educacional e social. Não raro. é matéria explosiva, que mexe com muitos fronts do interêsse coletivo, e provoca as controvérsias a que estamos acostumados a assistir.

O samba por conseguinte, entra de canto nesse problema. E' um detalhe, uma peça mal colocada na engrenagem complexa Arranjem os compositores outra maneira de recolher com eficiência, os frutos de sua bossa. Mas deixem a censura de verdade no seu lugar adequado.

Cinema

A platéia dos cinemas é hoje um dos piores ambientes do Rio de Janeiro. Não importa que seja casa de luxo, ou "poeira". Para êsses lugares sem defesa conflui, agora, o que há de mais atuante nas largas rodas da cafajestagem carioca.

Do espectador normal se exige que seja um monstro de resignação e paciência. Para merecer o privilégio de um bom espetáculo, deve êle submeter-se aos riscos mais ingratos. Na verdade, à sua volta, ao seu lado, por cima de sua cabeça, a falta de decôro, a boçalidade e a própria violência estão sempre engatilhadas para o ataque.

E a polícia, direis? Responderemos que ela só existe mesmo na projeção ilusória da tela, atacando os bandidos de mentira, enquanto os de verdade jogam soltos na platéia.

Campeão

O sr. Lino de Matos anda às turras, dentro do seu Partido, com o sr. Ademar de Barros. E, em função dessa luta interna, resolveu fazer no Senado oposição ao Govêrno federal. Não sendo homem de recursos oratórios, nem podendo tratar a fundo dos problemas econômicos e administrativos do país, à falta de conhecimentos especializados, o representante pessepista seguiu a linha demagógica, sem dúvida mais fácil e cômoda.

Fala sôbre tudo e sôbre todos, concluindo seus discursos com pedidos de informação ao Executivo. Houve dia em que apresentou à Mesa do Monroe nada menos de doze requerimentos.

Seu esfôrço, porém, não teve a menor repercussão. Nem mesmo o plenário lhe dispensa maior atenção. E' que o homem não consegue abordar assunto de interêsse, conquistando na tribuna apenas o título de campeão da monotonia.

Saldo

O Diretor da CACEX contestou as versões divulgadas quanto ao desequilíbrio da nossa balança comercial no presente exercício. Disse que realmente não se espera muito boa safra de divisas produzidas pelo café. Deve ficar pela casa dos oitocentos milhões de dólares.

Mas, em compensação, estão aumentando as exportações de outros produtos, inclusive industriais.

Assim, podemos admitir que em 1958 serão apurados mais de um bilhão e quatrocentos milhões de dólares com nessas vendas para o exterior. O deficit do café vai ser compensado pelo "superavit" dos artigos que agora estamos colocando no estrangeiro. No conjunto, não haverá diminuição da receita em cambiais.

E, como restringimos as importações supérfluas, o saldo no fim do ano deverá ultrapassar os cem milhões de dólares.

Partidos idênticos

UNIU-SE a UDN ao PSD para, em nome dos interêsses do eleitorado rural, combater o aperfeiçoamento do sistema eleitoral, pleiteado pelo Partido Trabalhista. Cedeu, assim, o udenismo à pressão dos manipuladores de eleições no interior do país, confirmando o que sempre se asseverou sôbre sua extraordinária semelhança, senão identidade, com o pessedismo. Se a política de cúpula dos dois partidos difere em tantos pontos, a política de base é a mesma, sendo, portanto, uma aliança natural a que une pessedistas e udenistas no combate à introdução de novos métodos de captação dos votos populares, que evidentemente virão beneficiar os partidos que interpretam os anseios das massas trabalhadoras dos grandes centros industriais e culturais do país.

A UDN bateu-se, nas vésperas da eleição de 1955, pela cédula única para as eleições presidenciais, mas naquela ocasião não eram os interêsses fundamentais do partido, do ponto de vista eleitoral, que a inspiravam, mas tão sòmente a suposição de que a medida seria recusada pelos articuladores da candidatura Juscelino Kubitschek. Visava-se, assim, a colocar o candidato popular ao Govêrno como empenhado em beneficiar-se de um sistema de fraude. A atuação do sr. José Maria Alkmim, naquela ocasião, advogando decisivamente a aceitação da cédula única, desmascarou a manobra udenista, ao mesmo tempo que constituiu contribuição das mais importantes à lisura do pleito que escolheu os atuais governantes do Brasil.

Formando agora com o velho pessedismo, no combate ao projeto do trabalhista Fernando Ferrari, a UDN revela a sua inspiração profunda, a inspiração das suas bases eleitorais, em tudo por tudo idênticas às do PSD, e contrárias ambas a uma inovação que eliminará os intermediários entre os candidatos e os eleitores, sufocando, assim, uma fauna daninha à decência do sistema democrático.

Os dirigentes da UDN não tiveram agora sequer imaginação para justificar o recuo, pois, tal qual o fêz o líder do PSD, o que alega o sr. Lacerda para combater o projeto Ferrari é a inoportunidade da adoção da cédula única poucos meses antes do pleito. A ação política, a prática metódica dos partidos, provoca a autenticidade das suas manifestações e revela a contextura profunda de cada um dêles.

Nada mais lógico, portanto, que udenistas e pessedistas se irmanem nessa cruzada hostil à melhoria dos processos de captação da vontade popular, que uns e outros obtêm no interior do país à custa de pressões que se arreceiam de abandonar.

A Opinião do Leitor

Pichadores

Do leitor Fernando Taveira: "Quem suja as ruas da cidade, com inscrições de seu próprio nome, pedindo votos para uma representação popular nas casas legislativas, não pode nunca ser um ideal representante do povo. As ruas são patrimônio comum e quem não demonstra, de saída, carinho por êle, mais tarde, investido da autoridade de legislador, dificilmente poderá mudar de mentalidade. E o povo — o eleitor — sabe disso, tanto que, na composição atual da Câmara Municipal e na representação do Distrito Federal na Câmara dos Deputados, nenhum dos candidatos pichadores conseguiu entrar.

"O pichador mais emérito foi, infelizmente, um poeta, o sr. Araujo Jorge, candidato a vereador. Sujou com piche legítimo os paredões do Flamengo. Não conseguiu vencer o pleito. Alcançou, no muito, uma modesta suplência de quarto ou quinto grau.

"Agora os candidatos se multiplicam. E alguns dêles preferiram a solução do piche para sua propaganda eleitoral. Antevendo a derrota certa, querem, em compensação, ou como objetivo único, deixar seus nomes insignificantes gravados em caracteres indeléveis nas paredes, já não como candidato, mas como lenitivo para sua apagada personalidade.

"Lembrem-se os candidatos pichadores dessa tradição: o povo não gosta dêles; o povo não tem votado neles. Dos atuais vereadores e deputados cariocas, nenhum foi pichador. De forma que, segundo a tradição, candidato pichador é candidato derrotado.

"A Prefeitura está, por outro lado, causticando êsses derrotados tradicionais com o ferrete de seus regulamentos. As multas são aplicadas em massa. De um dêles, mais de 170 infrações já foram lavradas. E êle, apesar disso, continua pichando. Isso quer dizer que a legislação é benigna a êsse respeito, quando tão grande é o mal que êles causam à estética da cidade. E' que, em vez da legislação comum, devia incidir, no caso, a legislação eleitoral. E determinar que os candidatos que, na sua propaganda, infringissem as posturas municipais, teriam, automàticamente suas candidaturas cassadas. Os votos neles depositados ão seriam computados. Assim, de uma vez para sempre, sem maiores trabalhos e canseiras, ter-se-ia resolvido a questão. E êles, embora quase nunca sejam eleitos, estariam, por completo, à margem de uma possível, embora duvidosa, representação popular".

O Que Se Diz:

...QUE o Ministro da Viação recebeu instruções do Presidente da República para transmitir ao Diretor Geral do D.C.T., coronel Alberto Bittencourt, no sentido de que dê posse, finalmente, ao sr. Libero Miranda...

●

...QUE a propósito da chamada batalha pela liberdade do rádio e TV, certos próceres oposicionistas se atribuem o papel de vítimas da legislação atual, como se anteriormente fôssem grandes atrações do microfone e do vídeo...

●

...QUE alguns dêsses próceres, entretanto, o mais que conseguiram até hoje foi projetar suas vozes pelos alto-falantes da Câmara e do Senado...

●

...QUE isso se deve ao fato de que embora os referidos próceres tenham o maior interêsse em usar o rádio e a televisão, nem sempre as nossas emissoras têm o mesmo interêsse de ouvi-los ou televisioná-los, por falta de público...

●

...QUE o deputado Afonso Arinos (UDN-Minas) prefere assumir uma posição de reserva quanto às demarches para a consolidação de sua candidatura a senador, pelo Distrito Federal...

●

...QUE o líder oposicionista explica essa atitude, lembrando que não pertence aos quadros da UDN carioca, nem faz política no Distrito, sendo assim mais um convidado do que um candidato por conta própria...

S. A. DIARIO CARIOCA

Administração e Redação:
AVENIDA RIO BRANCO 25
Sede Própria
SUCURSAL EM SÃO PAULO:
Rua Barão de Paranapiacaba 61 — 4.º andar — Grupo 23
Telefones 32-5841 e 35-6286
SUCURSAL EM BELO HORIZONTE:
Avenida Afonso Pena, 774 — 3.º andar — Sala 308
Telefone 4-8844
REPRESENTAÇÃO EM NITERÓI:
Avenida Amaral Peixoto 84 — Sala 601

TELEFONES

Diretoria	43-6465
Diretor-Redator-Chefe	43-5574
Superintendente	43-3014
Administração	43-3930
Gerência	23-4643
Chefe da Redação	43-5574
Secretaria	43-5539
Política	23-4437
Esporte	43-3-39
Reportagem	23-4472
Polícia	23-5082
Departamento Promoção e Vendas	23-3662
Depto Gráfico	43-5609
Dpto de Publicidade	23-3763
Dpto de Publicidade	23-3939

VENDA AVULSA

	Cr$
Número do dia	1,50
Domingo	2,00

ASSINATURAS
BRASIL E PAISES DA CONVENÇÃO POSTAL

Anual	300,00
Semestral	160,00

OUTROS PAISES

Anual	500,00
Semestral	300,00

RECLAMAÇÕES
Qualquer irregularidade no fornecimento de jornais às bancas, ou na entrega do DIARIO CARIOCA aos nossos assinantes deverá ser reclamada ao Departamento de Promoção e Vendas por carta ou pelo telefone 23-3662.

Distribuição de cotas a municípios

Plenário do SENADO

Foi aprovado, ontem, o projeto de lei da Câmara dos Deputados que dispõe sôbre a entrega das cotas rodoviárias destinadas aos municípios dos Estados na parte referente à tributação de lubrificantes e combustíveis líquidos, de acôrdo com a lei n.º 302, de 13 de julho de 1948.

Discursando no Expediente e referindo-se ao projeto acima, o sr. Gilberto Marinho (PSD-Distrito Federal) tratou longamente da "necessidade de uma reforma substancial nos critérios atuais de distribuição de rendas e discriminação de responsabilidades administrativas na prestação de serviços públicos".

BASE DA RIQUEZA

Depois de defender teses municipalistas, o orador concluiu manifestando o seu ponto de vista de que o projeto atendia aos interêsses fundamentais dos municípios e que sua aprovação faria convergir para as fontes de produção, que são a base da riqueza nacional, os recursos dêles provenientes e que a elas, na verdade, pertencem.

Submetido a votos, mais tarde o projeto foi aprovado por unanimidade devendo ser encaminhado à Câmara dos Deputados, por ter sido emendado.

ENTREGAS

No artigo primeiro, o projeto determina que as cotas atribuídas aos municípios dos Estados, correspondentes aos 12% previstos na lei n. 302, de 13 de julho de 1948, sejam entregues às Prefeituras Municipais pelo Departamento Nacional de Estradas de Rodagem, por intermédio das Coletorias Federais, agências do Banco do Brasil, ou quaisquer outros meios locais mais próximos.

No artigo seguinte, manda a proposição que as cotas sejam aplicadas pelo órgão rodoviário municipal criado nos moldes fixados pelo Departamento Nacional de Estradas de Rodagem. Finalmente o art. 3.º diz que o município que tiver sua cota atrasada poderá reclamá-la do Departamento Nacional de Estradas de Rodagem, o qual, depois de verificar a procedência da reclamação, entregará a cota em atraso, descontando o seu valor da próxima remessa a ser enviada ao Estado.

EMENDAS

Duas emendas, oriundas das comissões técnicas, foram aprovadas, sendo que nenhuma delas altera os objetivos visados pelo projeto aprovado pela Câmara dos Deputados. A emenda n. 1, oferecida pelo sr. Juraci Magalhães, relator da matéria na comissão de Economia, manda suprimir no art. 1.º após palavra "municípios" a expressão "dos Estados", modificando, também, a redação do art. 3.º.

A emenda n. 2C da Comissão de Justiça, mandou substituir o art. 2.º pelo seguinte: "Na aplicação dessas cotas o Departamento Nacional de Estradas de Rodagem prestará assistência e concurso técnicos aos municípios".

AUDIÊNCIAS

Logo no início da sessão, aberta com apenas 11 senadores no plenário, foi lido ofício do Ministro da Marinha comunicando ao Senado que, nas terças e quintas-feiras, o horário das 11 às 12 horas será, doravante, reservado exclusivamente para audiências a senadores.

O sr. Othon Mader (UDN-Paraná) voltou a criticar a política cafeeira do atual Govêrno, afirmando que a cota de sacrifício imposta pelo novo regulamento de embarque do café virá resultar em graves prejuízos para a lavoura cafeeira. Reiterando os seus ataques ao sr. José Maria Alkmim, o orador concluiu advertindo o Govêrno contra uma provável "marcha da produção", a que os cafeicultores seriam levados pelas suas enormes dificuldades.

COFAP

Dizendo que a COFAP possui "um objetivo e uma virtualidade", o sr. Kerginaldo Cavalcanti, em longo discurso, demonstrou que aquêle órgão tem faltado ao cumprimento de suas finalidades. Com isso — disse — seu "objetivo" não tem sido alcançado, mas — acrescentou — sua "virtualidade" tem sido atingida pois representa uma espada sempre a ameaçar os tubarões.

O sr. Jorge Maynard (PSP-Sergipe), em curto discurso, encaminhou à Mesa o parecer de um assistente-jurídico da FIESP sôbre o projeto de Lei da Previdência Social, atualmente em andamento no Senado, que lhe fôra enviado pelo sr. Antônio Devisate presidente daquêle órgão das classes conservadoras.

TSE

O sr. Lima Teixeira (PTB-Bahia) leu telegrama que recebeu do seu Estado, no qual o presidente da Assembléia Legislativa da Bahia solicita sua intervenção a fim de que seja remetido para aquêle Estado, o mais urgentemente possível, material eleitoral. O orador transmitiu o apêlo ao Superior Tribunal Eleitoral.

O sr. Lineu Prestes (PSP-São Paulo) enviou à Mesa projeto de lei determinando a criação de um Instituto de Farmacologia, a funcionar como anexo da Faculdade de Farmácia da Universidade de São Paulo. O representante paulista leu, da tribuna, a extensa justificação de sua proposição.

UNIVERSIDADES

Em regime de urgência, foi aprovado projeto que transforma em unidades universitárias os atuais cursos de Odontologia e de Farmácia da Faculdade de Medicina da Universidade do Recife. A seguir, foi aprovado o projeto que altera o quadro da Secretário do TRE de Pernambuco, também em regime de urgência.

Tendo em vista o grande número de emendas apresentadas pelo plenário foi cancelada a urgência anteriormente concedida para o projeto da Câmara que federaliza diversas faculdades estaduais e cria a Escola de Química da Universidade da Bahia. Os demais projetos, por terem sido emendados, foram retirados da Ordem do Dia, retornando às comissões.

ABASTECIMENTO DÁGUA EM S. JOÃO

ASSEMBLÉIA FLUMINENSE

O deputado Simão Mansur, que estêve licenciado por mais de um mês, reiniciou, ontem, a sua atividade parlamentar, dando notícia da visita feita pelo governador Miguel Couto Filho ao Município de São João da Barra, na semana passada, onde foi inaugurar o novo serviço de abastecimento d'água.

Disse que, agora, ascendiam a 36 o número de serviços de abastecimento d'água inaugurados pelo atual govêrno, "o que dá uma idéia da grande atividade desenvolvida nesse setor, em benefício das populações do interior". O sr. Simão Mansur concluiu o seu discurso advertindo a oposição, no sentido de não levar as suas críticas ao Govêrno para o terreno pessoal, sob pena de ter que enfrentar uma enérgica oposição da parte das bancadas governistas.

ALISTAMENTO

Sôbre a eficiência dos trabalhos de alistamento no Município de Meriti, falou, ontem, o sr. Serpa de Carvalho, destacando que o atual juiz da Comarca tem os serviços em dia. Disse que, dentre 30 mil inscritos, já foram deferidos 27 mil requerimentos, tendo sido entregues 20 mil títulos e organizadas 80 seções eleitorais. Elogiou, também, o juiz de Nilópolis, pelo mesmo motivo, acrescentando que, com o "eleitores fantasmas", a vitória da coligação naquela zona será inevitável.

EMANCIPAÇÃO

Voltou, ontem, no expediente, a se referir ao atraso na convocação do plebiscito para a emancipação dos distritos vassourenses de Sacra Família e Paulo de Frontin, o sr. Roger Malhardes, que há longo tempo vem pleiteando a medida. Disse que, em face do atraso do no que estabelece a Lei Orgânica, apresentar um projeto autorizando a convocação do referido plebiscito, pois compete o Presidente da Assembléia tomar a iniciativa, uma vez esgotado o prazo concedido ao Poder Executivo.

OUTROS

Falaram, ainda, nas pequenas comunicações de ontem: o sr. José Bernardo, para justificar o substitutivo que apresentou ao projeto n. 18, o qual já foi aprovado, criando alguns cargos novos na administração, demonstrando que a proposição seguira os trâmites legais e regimentais; o sr. Bezerra de Meneses, que solicitou providências da Mesa no sentido de aumento do funcionalismo da Assembléia; e o sr. Luís Guimarães, para justificar um requerimento de boas-vindas aos deputados Prado Kelly e Carlos Lacerda, que acabam de regressar da Europa.

Na ordem do dia, continuou a falta de "quorum" observada na véspera.

Proposto mais um ano para a COFAP

Plenário da CÂMARA

Cinco emendas foram apresentadas, na sessão de ontem da Câmara, ao projeto de lei, de autoria do sr. Armando Falcão, líder da Maioria, que prorroga por um ano, a existência da Comissão Federal de Abastecimento e Preços.

Uma das alterações, propostas pelo sr. Leoberto Leal e subscrita, também, pelo líder do Govêrno, estabelece a prorrogação por um ano a partir do próximo dia 1.º de agôsto, determinando ao Govêrno que, neste prazo, adote as providência necessárias à extinção daquele órgão.

AS OUTRAS

As emendas restantes, apresentadas plos srs. João Machado, Benjamin Farah, Fernando Ferrari e Bruzzi de Mendonça, cuidam — os três primeiros — da situação do pessoal daquele órgão e a última do tabelamento dos serviços públicos.

Discutindo o projeto, passaram pela tribuna, os srs. Raimundo Padilha, Carlos Lacerda, Campos Vergal e Daniel Faraco, contra o projeto e o sr. Sérgio Magalhães a favor da prorrogação Como se trata de matéria em regime de urgência, as comissões têm apenas 24 horas para se pronunciar sôbre as emendas, devendo, assim a proposição retornar à Ordem do Dia na sessão de amanhã.

MODIFICAÇÕES CAMBIAIS

O deputado Pacheco e Chaves apresentou projeto de lei introduzindo modificações no sistema cambial do país, através das quais autoriza a exportação de qualquer produto (exceto o café e o cacau) por taxa livremente convencionada entre as partes

Inicialmente a proposição autoriza que 40 por cento das divisas necessárias à importação de produtos da "categoria geral" sejam obtidas através do mercado de câmbio livre e os restantes 60 por cento licitados, nas bolsas.

O PROJETO

E' o seguinte o texto do projeto do deputado Pacheco e Chaves:

Art. 1.º — A venda de câmbio proveniente da exportação de mercadorias, com exceção do café e do cacau, será feita pela taxa livremente convencionada pelas partes.

Parágrafo único. — As operações de câmbio decorrentes da exportação do café e do cacau continuam regidas pelas leis ns.: 1.779, de 22 de dezembro de 1952 e 2.145, de 29 de dezembro de 1953, no que lhe for aplicável.

Art. 2.º — As operações de câmbio resultantes da importação de mercadorias classificadas na "categoria geral" de que trata o art. 48 da Lei n. 3.244, de 14 de agôsto de 1957 serão efetuadas, parcialmente, pelo mercado livre de câmbio, em proporção fixada anualmente, até 30 de abril de cada ano, pela Superintendência da Moeda e do Crédito.

§ 1.º — A Superintendência da Moeda e do Crédito fixará a "quota de câmbio livre" de que trata êste artigo, na proporção das exportações que forem efetuadas pelo mercado livre de câmbio, nos têrmos do art. 1.º desta lei, em relação ao total da receita cambial do país, proveniente de exportações de mercadorias, verificadas no exercício anterior.

§ 2.º — Ao fixar a "quota de câmbio livre" a Superintendência da Moeda e do Crédito fará o arredondamento das percentagens inferiores a 5 por cento para mais ou para menos, de acôrdo com a maior aproximação

§ 3.º — Para o período compreendido entre a data da promulgação desta lei e 30 de abril de 1959, é fixada em 40 por cento, a quota de câmbio livre".

Art. 3.º — O Poder Executivo dentro de 30 dias, contados da promulgação desta lei, baixará as instruções que se fizerem necessárias para sua fiel execução.

Art. 4.º — Esta lei entrará em vigor 30 dias após a data de sua publicação, inclusive quanto à sua obrigatoriedade nos Estados estrangeiros, revogadas as disposições em contrário.

SÚMULA DA SESSÃO

EXPEDIENTE:

— O SR. LINCOLN FELICIANO sustenta que a Justiça no Brasil precisa de completa e urgente reforma a começar pelo Supremo Tribunal Federal que funciona em um pardieiro, exíguo e deprimente.

— O SR. CHAGAS RODRIGUES lê, para constar dos Anais, editorial do jornal "Última Hora", a respeito das relações entre o Brasil e os Estados Unidos.

— O SR. CARVALHO SOBRINHO apela para a Petrobrás no sentido da pesquisa de petróleo na cidade paulista de Piracicaba.

— O SR. JOÃO MACHADO ressalta o significado dos debates que se estão travando nos sindicatos de trabalhadores a respeito do mercado comum, em apoio à orientação do chanceler Macedo Soares no Ministério das Relações Exteriores.

— O SR. DAGOBERTO SALES protesta contra decisão da representação brasileira no GATT, Genebra, aceitando revogação de dispositivo da Lei de Tarifas que protege indústria nacional de fertilizantes.

— O SR. CAMPOS VERGAL apela para o Legislativo paulista no sentido da concessão da autonomia de Santo Amaro

— O SR. PAULO BENTES apresenta emenda à Constituição reduzindo de 70 para 60 anos o prazo de aposentadoria dos servidores civis da União

— O SR. ELIAS ADAIME reclama providências do Lóide Brasileiro e da Costeira para a irregularidade que se verifica com os vapores daquelas emprêsas no pôrto de Laguna, Santa Catarina.

— O SR. GERALDO STARLING lê, para constar dos Anais, pronunciamento do Presidente da República a respeito da política migratória.

— O SR. GABRIEL PASSOS solicita a transcrição nos Anais, das teses aprovadas pelo Sétimo Congresso de Bancários, que se realizou na capital mineira

— O SR. LUIS VIANA apresenta requerimento de informações ao Executivo, indagando sôbre as atividades do Conselho Nacional do Petróleo na Bahia notadamente no que diz respeito aos preços dos combustíveis líquidos naquele Estado.

— O SR. BENJAMIN FARAH justifica projeto que abre crédito para pagamento de salário-família no Ministério da Guerra.

— O SR. MIGUEL LEUZZI reclama revogação da portaria da CACEX que proibiu a exportação do algodão.

— O SR. TEIXEIRA GUEIROS defende reivindicações dos proprietários de imóveis na Lei do Inquilinato.

— O SR. LINO BRAUN encarece a necessidade do Instituto dos Marítimos construir casas para os seus associados no Rio Grande do Sul.

— O SR. PACHECO E CHAVES encaminha à Mesa projeto que trata da reforma do sistema cambial.

— O SR. CARMELO D'AGOSTINO apela ao DNER no sentido da construção de uma rodovia ligando o litoral paulista ao paranaense.

— O SR. HERBERT LEVY volta a tratar do caso da importação de máquinas rodoviárias pelas Prefeituras do Rio Grande do Sul.

— O SR. ALBERTO TORRES rende homenagem à memória do advogado fluminense Santos Werneck.

— O SR. JOÃO URSULO, durante o grande expediente discorre a respeito da necessidade de planejamento para a execução das obras de emergência no Nordeste.

— O SR. CASTILHO CABRAL, em seguida, reclama do Govêrno a revogação da portaria da CACEX que proibiu a exportação do algodão.

ORDEM DO DIA:

— OS SRS. RAIMUNDO PADILHA, SÉRGIO MAGALHÃES, CARLOS LACERDA, CAMPOS VERGAL e DANIEL FARACO discutiram o projeto que prorroga a vigência da COFAP, tendo a discussão sido encerrada e a proposição enviada às Comissões com emendas

— Encerramento: 18 horas.

AERONAUTICA

Oficial americano na Ordem do Mérito

Em virtude de decreto do Presidente da República, foi agraciado com a Ordem do Mérito Aeronáutico, no grau de oficial, o coronel Harry S. Coleman, da seção da USAF, nesta Capital. O Ministro da Aeronáutica presidiu à cerimônia, que se realizou no seu gabinete.

Assistiram ao ato os brigadeiros Ivo Borges Nelson Vanderlei, João de Almeida, Reinaldo de Carvalho, Francisco Teixeira, Manoel Amarante, Ivan Carpenter, oficiais da USAF, todos os elementos do gabinete e outras altas patentes da Fôrça Aérea Brasileira.

REPRESENTARA' O MINISTÉRIO

Tendo em vista o Decreto n. 43.098, de 23 de janeiro de 1958, o Ministro da Aeronáutica assinou portaria, designando o engenheiro Carlos Alberto Amtheus, para, como representante do Ministério, assinar a escritura da doação dos terrenos do aeroporto de Alfenas, em Minas Gerais, com a área de 375.400 metros quadrados a ser feita pela Prefeitura Municipal local, bem como promover a transcrição dessa escritura no Registro de Imóveis local.

INTERSTÍCIOS

O Ministro da Aeronáutica assinou portaria, resolvendo fixar para permanência obrigatória nos diversos postos e graduações a que se refere o art. 45 do Regulamento para a Reserva da Aeronáutica, os seguintes interstícios: 1.º tenente — 3 anos; 2.º tenente — 2 anos e aspirante a oficial — 6 meses.

TRANSFERÊNCIA

O Ministro assinou portaria, tomando as seguintes providências: transferindo para o Núcleo do Parque de Aeronáutica de Belém o major Gastão Augusto Vieira do Quartel-General da 3a. Zona Aérea; tornando insubsistente a portaria que retificou, para o Hospital de Aeronáutica dos Afonsos a classificação do major Sebastião Nunes de Alvarenga.

PARA A RESERVA

O ministro Corrêa de Mello assinou portaria promovendo à graduação de 3.º sargento e, à graduação de 2.º sargento e, nesta graduação concedendo transferência para a reserva remunerada da Aeronáutica ao taifeiro-mor Américo do Amaral Ferreira.

PEDIDO DE AUTORIZAÇÃO

Usando das atribuições que lhe conferem as leis vigentes, o Ministro assinou portaria, aprovando condições mínima, a serem observadas no processamento de pedido de autorização de transporte aéreo público nas modalidades de linhas aéreas de serviço não regular e táxi-aéreo.

ADIÇÃO

O Diretor-Geral do Pessoal determinou que passem a adidos ao Estado-Maior da Aeronáutica os seguintes oficiais e sargentos: Primeiros-Tenentes Oscar Oliveira de Sousa Neves, Aloísio Leite Casarino, Milton Deriquehen, Eron Bezerra, Aarão Friedman e sargentos Venâncio Tietz, Aires Gomes Teixeira, Flávio Diniz Ferreira e Domingos Alziro, todos classificados no Departamento de Aviação do Centro de Instrução e Adestramento Aeronaval.

MOVIMENTAÇÃO

O Diretor-Geral do Pessoal da Aeronáutica tomou as seguintes providências: transferindo: para o Destacamento de Base Aérea de Brasília, o capitão Henrique Alberto Peçanha Thomaz, do Grupo Especial de Transporte do Gabinete do Ministro; para a Escola Preparatória de Cadetes do Ar, o capitão Herseh Nerval Barbosa, do Grupo de Transporte Especial do Gabinete do Ministro; para o Nú-

(Conclui na 11 página)

MARINHA

Diretor do Pessoal despede-se da ativa

Ontem, o almirante Hugo de Moraes Pontes, atual Diretor-Geral do Pessoal da Armada, a bordo do submarino "Riachuelo", sob o comando do capitão-de-fragata Paulo Carvalho da Fonseca e Silva, realizou, ao largo do pôrto do Rio de Janeiro, o último mergulho, como oficial-general da ativa.

No próximo dia 31, o almirante Hugo de Moraes Pontes receberá, no Clube Naval, a homenagem de seus amigos e camaradas de farda, por motivo de sua passagem para a reserva remunerada. A homenagem constará de um almôço, que terá início às 13 horas. As listas de adesões ainda poderão ser encontradas na Secretaria do Clube.

ASSUMIRA' AMANHA

Realiza-se amanhã, às 15 horas, a cerimônia de posse do vice-almirante Paulo Mário da Cunha Rodrigues no cargo de Diretor-Geral do Armamento da Marinha, para o qual foi recentemente nomeado pelo Chefe do Govêrno.

O almirante Paulo Mário receberá o cargo do capitão de mar e guerra Levi Araujo de Paiva Meira, vice-diretor, respondendo pela direção dêsse setor técnico da Marinha.

O ato será presidido pelo Chefe do Estado-Maior da Armada e contará com a presença de altas autoridades navais e militares especialmente convidadas. Às 14,30 horas, o almirante Paulo Mário da Cunha Rodrigues transmitirá o cargo de Inspetor Geral da Marinha ao capitão de mar e guerra Mário Afonso Monteiro, vice-inspetor.

ATOS DO MINISTRO

O ministro Alves Câmara assinou ontem os seguintes atos: transferindo para a reserva remunerada, na graduação de 2.º sargento, o taifeiro Raimundo Dutra; reformando, por invalidez definitiva, na graduação de 3.º sargento, o marinheiro Gentil Gonçalves de Almeida; considerando promovido, à graduação de 3.º sargento, o cabo asilado José Roque Pinheiro; expulsando do serviço da Armada o taifeiro Leopoldo Cesar Ortiz.

MALA AE'REA

Será fechada hoje, às 16 horas, na Divisão Postal do Ministério da Marinha, a mala aérea para o navio hidrográfico "Canopus", destinada ao pôrto de Balboa.

MOVIMENTAÇÃO DE NAVIOS

O "Potengi" suspendeu de Corrientes com destino a Montevidéu e o "Soares Dutra" chegou a Natal procedente de Cabedelo.

NO GABINETE

Foram recebidos, ontem, pelo Ministro, os almirantes Atila Aché, Américo Jacques Mascarenhas da Silevira, Jorge da Silva e Nelson Noronha de Carvalho.

APRESENTAÇÃO

Por diversos motivos, apresentaram-se ontem à Diretoria do Pessoal o almirante Mário de Faro Orlando, os comandantes Reinaldo aZnini Coelho de Sousa, Sebastião Bispo de Lemos, Paulo Alcidio Texeira de Freitas, José Roberto Cardoso, Ivan Camarato e o tenente Raimundo Franco Rocha.

APOSENTADORIA

Foi assinado decreto aposentando, compulsoriamente, Cláudio Benedito, na função de servente.

POSTO DE TRINDADE

O Presidente da República assinou decertos nomeando o capitão de corveta Artur Azevedo Hening para exercer o cargo de comandante do pôsto oceanográfico da Ilha da Trindade e exonerando dêsse cargo o capitão de corveta Jabori Nepomuceno de Oliveira.

O capitão de fragata Thomas Patrick O'Rourcke, assessor técnico da Missão Naval norte-americana, realizou ontem uma conferência sôbre o tema "Organização e funcionamento do sistema de abastecimento da Marinha dos Estados Unidos". Ao fazer a apresentação do conferencista, no decorrer e ao término da preleção, o capitão de mar e guerra Antônio Mauro Carvalho da Silva, encarregado do Curso de Atualização para Oficiais Intendentes, expôs aos oficiais-alunos os estudos feitos na Diretoria de Intendência da Marinha para a elaboração do planejamento de um sistema análogo [illegible] Marinha brasileira, [illegible] ciando, então, a sua situação real e atual, apontando as dificuldades que têm surgido na respectiva execução e as medidas propostas para superá-las.

Couto aponta causas da alta do dólar

CÂMARA dos Vereadores

O sr. Couto de Sousa atribuiu, em discurso de ontem, a alta do dólar à atuação de grupos de capitalistas estrangeiros que inverteram fabulosas somas no Brasil, dispondo, apenas, de caução de dinheiro depositado em bancos de seus países de origem.

Assim — afirmou — os capitais das novas indústrias são brasileiros, obtidos através de empréstimos conseguidos com o aval do Govêrno brasileiro, revertendo os lucros, a seguir, em favor dos acionistas estrangeiros que os enviam para fora do Brasil, ocasionando, então a grande procura de dólares.

OUTRO PROCESSO

O sr. Wilson Leite Pasos declarou que, dentro de alguns dias, encaminhará ao Tribunal de Justiça do Distrito Federal uma representação contra o prefeito Negrão de Lima, por crime de responsabilidade, por ter deixado de cumprir a lei que determina a construção de um Leprosário na Fazenda Brasília.

Acrescentou que o Prefeito, além de não ter determinado a construção do estabelecimento, ainda tomou providências para impedí-la naquele local.

ESCOLAS

O sr. José Bretas elogiou o sr. Gama Filho, como Secretário de Educação. Declarou, entretanto, que não basta apenas construir escolas como vem fazendo, tão bem, o atual Secretário. É preciso atentar para a situação das que estão em ruínas, citando, nêsse estado, a Escola Afrânio Peixoto, no Andaraí, e a Escola Panamá, em Grajaú.

DOAÇÃO DE TERRENO

O sr. João de Freitas declarou ser o autor da lei que fêz doar ao Instituto dos Arquitetos do Brasil terreno para construção de sua sede. Estranhou, por isso que o boletim interno da instituição atribuisse o fato ao seu colega Levi Neves. O terreno está situado na Rua do Passeio, onde se encontra o Museu de Cêra.

OUTROS ASSUNTOS

O sr. Alexandrino Mendes Soares criticou seu colega Indio do Brasil por ter, na sua propaganda eleitoral, se declarado autor de várias iniciativas alheias em benefício da cidade. Citou o caso da inclusão da verba no Orçamento para calçamento da Rua Francisco Enes, na Penha, de iniciativa do sr. Mourão Filho mas agora, apresentada como do sr. Indio do Brasil.

O sr. Isaac Izecksohn disse haver necessidade de maior número de professôres, apontando, como uma consequência da falta de mestres, casos como o das excedentes da Escola Carmela Dutra. O sr. Cotrin Neto prontificou-se a apresentar os nomes dos seus informadores, a respeito da notícia que transmitiu à Casa, há dias, de que estaria havendo subôrno para concessão de licenças de construção de prédios com relação à «lei das garages».

LEI AUTORIZATIVA

A propósito da anunciada denúncia do sr. Wilson Leite Passos contra o Prefeito, o sr. Geraldo Moreira, líder da Maioria, informou que a lei em questão é puramente autorizativa, não estando o Prefeito obrigado a cumprí-la. Não existe, assim, no caso, nenhum crime de responsabilidade.

ORDEM DO DIA

Na Ordem do Dia faltou «quorum» para a continuação dos trabalhos sendo a sessão suspensa antes da hora regimental.

PROJETOS E REQUERIMENTOS

O sr. Levi Neves apresentou projeto de lei, isentando do pagamento do impôsto de transmissão a Associação Brasileira de Farmacêuticos, para aquisição de um imóvel destinado à sua sede. O sr. Indio do Brasil requereu providências ao Prefeito para refôrço do potencial elétrico da Ilha do Governador.

FALSAS ALEGAÇÕES CONTRA VOLTA REDONDA

MERCADOS e COTAÇÕES

CÂMBIO LIVRE

O mercado de câmbio livre funcionou ontem, em condições estáveis.

BANCOS PARTICULARES

Abertura:

	Comp.	Vend.
Dólar	127,50	130,50
Libra	356,00	365,00

Marco	30,40	31,20
Lira	0,205	0,210
Franco suíço	29,90	30,45
Franco francês	0,302	0,310
Escudo	—	4,56

Fechamento:

Dólar	126,50	129,50
Libra	353,00	362,00

Câmbio

O Mercado de Câmbio Oficial funcionou ontem estável. O Banco do Brasil, para cobranças vendidas em geral, para remessas e notas autorizadas, declarou vender libras a vista para entrega pronta Cr$ 52.6960 e dólares a 18 82.

Aquele Banco comprava letras de exportação a Cr$ 51 4080 sôbre Londres e a 18,36 sôbre Nova Iorque.

O Banco do Brasil afixou as seguintes taxas para saques:

A Vista	Venda Cr$	Compra Cr$
Libra	52.6960	52.4081
Dólar	18.82	18.36
Escudo	0.6607	0.6325
Pêso uruguaio	3,0727	2,9757
Franco belga	0,3781	0,3683
Marco	4,5030	4,3929
Franco francês	0,0447	0,0433
Florim	4,9731	4,8515
Coroa sueca	3,6427	3,5537
Itália Lira	0,0302	0,0295
Coroa tcheca	2,6139	2,5500
Coroa dinam.	2,7245	2,6579
Schilling	0,7267	0,7089

OURO FINO

O Banco do Brasil comprou ontem, a grama do ouro fino na base de 1.000 por 1.000 em barra ou amoedado ao preço de Cr$ 20 8176.

Câmara Sindical

Médias cambiais fixadas em 26 de maio de 1958.

MERCADO LIVRE

América do Norte, Dólar	133,97
Alemanha, Marco	32,06
Argentina, Pêso	3,60
Bélgica, Franco Belga	2,69
Dinamarca, Coroa	17,57
França, Franco	0,3170
Holanda, Florim	35,05
Inglaterra, Libra	374,84
Inglaterra, Libra	0,2234
Portugal, Escudo	4,6911
Suécia, Coroa	24,82
Suíça, Franco	31,12
Uruguai, Pêso	22,35

MERCADO OFICIAL

América do Norte, Dólar	18,82
Alemanha, Marco	4,5006
França, Franco	0,0447
Holanda, Florim	4,9707
Inglaterra, Libra	52,6960
Suécia, Coroa	3,6403

MOEDAS

América do Norte, Dólar	134,08
Alemanha, Marco	32,89
Argentina, Pêso	3,20
Espanha, Peseta	2,55
França, Franco	0,3010
Inglaterra, Libra	385,32
Itália, Lira	0,2243
México, Pêso	7,00
Portugal, Escudo	4,73
Uruguai, Pêso	22,00

Bôlsa de Valores

A Bôlsa de Valores estêve, ontem, bastante animada e os negócios realizados foram apreciáveis. As apólices da União e as Obrigações de Guerra regularam estáveis e inalteradas. As municipais Lei 820 planos A e B, ficaram em alta e bem colocadas. As Estaduais de Minas e de São Paulo regularam em condições calmas, com os demais papéis em boa posição, como se vê a seguir.

VENDAS REALIZADAS ONTEM

	Cr$
União	
72 Unif.	620,00
240 D. Emis. Nom.	610,00
250 Idem	620,00
1.000 Idem	645,00
105 Idem Caut.	595,00
Obrigações:	
80 Guerra Cr$ 5000	4.075,00
35 Idem	4.060,00
Estaduais — Apls.:	
1 Minas — Popular	160,00
100 Idem	170,00
40 Minas 7% pt.	310,00
10 Minas 1177	560,00
50 Minas Rec. Econ. 2a. Série	855,00
15 Minas 1934 pt. — 1a. Série	96,00
67 Idem 2a. Série	85,00
17 Idem 3a. Série	90,00
6 Pernambuco	23,00
18 São Paulo — 4.º Centenário	375,00
300 Idem Unif.	605,00
99 Idem Uniform.	790,00
489 Idem	795,00
Municipais do D. Federal:	
61 Emp. Mun. Lei 820 Plano A	642,00
4 Idem Plano B	630,00
54 Emp. 1931	157,00
Municipais dos Estados:	
2 Niterói 5% pt. Cr$ 600	20,00
Bancos — Ações:	
252 Brasil Cr$ 200	850,00
171 Cred. Real de Minas Gerais Cr$ 200,00	370,00
600 Lavoura de Minas Gerais Cr$ 200	300,00
261 Mercantil Rio de Janeiro Cr$ 200,00	300,00
Companhias:	
3.960 Continental de Seguros Cr$ 200	667,00
500 N. América Nom. Cr$ 600	680,00
35 Serv. Aéreos Cruzeiro do Sul de Cr$ 10.000	3.000,00
100 Arno Pref. C/Div. e C-D Cr$ 1000	1.100,00
315 Carioca Industrial Cr$ 100	134,00
73 C. Brahma Ord. Cr$ 200	480,00
565 Idem Pref.	460,00
707 Idem	461,00
100 Idem	462,00
415 C. Souza Cruz Cr$ 1000 pt.	1.490,00
148 Franco Velez Ind. e Com. Cr$ 1000	1.000,00
2.500 Mesbla Cr$ 200	203,50
10 Prolar Cr$ 200 O.	200,00
10 Idem Pref.	200,00
26 B. Min. C/55% Cr$ 1000	930,00
355 B. Mineira pt. — Ant. Cr$ 1000 — Ex/Div.	1.470,00
10 Idem C/Div.	1.550,00
50 Mannesmann Ord. Cr$ 1000	750,00
50 Mannesmann Ord. Cr$ 1000	750,00
900 Vale R. Doce pt. Cr$ 1000	650,00
20 Idem	660,00
Debêntures:	
40 C. Docas de Santos Cr$ 200 7%	120,00
41 Petrobrás 7%	660,00

Na Bôlsa de 26 do corrente foram negociadas 708 ações da Cia. Cigarros S. Cruz e não 718, como foi publicado.

Café

O mercado de café disponível funcionou, ontem, mal colocado e fraco, registrando-se baixa nas cotações. O tipo 7, passou a vigorar na pedra a base de Cr$ 288,00 por 10 quilos e durante os trabalhos não houve vendas. Fechou inalterado. O movimento verificado foi o seguinte: Entradas 20.961 sacas, pela Estrada de Rodagem. Embarques 4.929 sacas, sendo 3.213 para a Europa; 1.050 para a América do Sul e 666 para a Africa. Existência 1.174.457. Café despachado para embarques 35.130 sacas.

COTAÇÕES POR 10 QUILOS

Tipo 2	338,00
Tipo 3	328,00
Tipo 4	318,00
Tipo 5	308,00
Tipo 6	298,00
Tipo 7	288,00
Tipo 8	278,00

ESTADO DE MINAS

Cafés comum	Cr$ 29,00
Idem, fino	Cr$ 46,15

ESTADO DO RIO

Café comum	Cr$ 31,00

CAFÉ A TERMO — Não funcionou, ontem, por falta de número legal de corretores.

Açúcar

Esse mercado regulou ontem estável e com os preços inalterados. Entradas 6.000 sacas, sendo 4.000 do Estado do Rio; 1.000 de São Paulo e 1.000 de Pernambuco. — Saídas 10.000. Existência 42.735 sacas.

COTAÇÕES POR 60 QUILOS

Branco cristal	430,00 a 540,00
Mascavinho	430,00 a 440,00

Algodão

Esse mercado trabalhou ontem em condições firmes e sem alterações nos preços. — Entradas não houve. Saídas 800. Existência 54.118 fardos.

Cotações "Rio Têrmo"

Mercadoria em trapiche no Rio de Janeiro, preço por 10 quilos: — Pagamento ao prazo de 120 dias ENTREGA PRÓXIMA:

Fornecidas pelo corretor Madeira de Freitas

(CONDIÇÕES DO MERCADO)

	Cruzeiros
Fibra longa	
Seridó tipo 3	545,00 a 550,00
Se dó. tipo 4	535,00 a 540,00
Fibra média:	
Sertões tipo 3	525,00 a 550,00
Ceará, tipo 4	520,00 a 525,00
Fibra curta:	
Matas, tipo 3/4	475,00 a 480,00
Paulista, tipo 5	475,00 a 480,00

ENTREGA FUTURA:

Fibra longa:	
Seridó tipo 3	Sem vendedores
Seridó, tipo 4	Sem vendedores

R. G. DO NORTE E PARAIBA

Fibra média:	
Sertões, tipo 3/4	Sem vendedores
Ceará tipo 3/4	Sem vendedores
Fibra curta	
Matas, tipo 3/4	Sem vendedores

SOBRETAXAS MINIMAS

No período a iniciar-se em 27 do corrente, vigorarão para as licitações de PVC, as seguintes sobretaxas mínimas:

Para a Categoria Especial

US$ e US$ ACL	133,20

Para a Categoria Geral de Moedas Inconversíveis

US$ Convênio	96,00
Coroas Dinamarquesas	13,90
Coroas Suecas	13,56

Henrique Lage Comércio e Indústria S. A.

ASSEMBLEIA GERAL EXTRAORDINÁRIA

São convidados os senhores acionistas a se reunirem em Assembléia Geral Extraordinária, na sua sede social, na Avenida Graça Aranha n.º 226 — 12.º andar, às 16 horas do dia 6 de junho próximo futuro, a fim de tomarem conhecimento e del'berarem sôbre a seguinte ordem do dia:

a) proposta para a alienação de propriedade de imóvel.
b) proposta da Diretoria para aumento do capital social.
c) assuntos de interêsse social.

Rio de Janeiro, 28 de maio de 1958 — Pela Diretoria — Zilah Peixoto de Faria — Diretor Gerente.

Causas verdadeiras da grita sôbre "chapas para Brasília"

Volta Redonda não está desviando nem desviou sequer uma tonelada de chapas do fornecimento à indústria para abastecer a construção de Brasília. O único material fornecido por Volta Redonda para as obras da futura Capital do Brasil foram 900 toneladas de estruturas metálicas destinadas à construção do Hotel de Brasília, já entregues totalmente.

Essas são as informações que obtivemos na Companhia Seidrúrgica Nacional, a propósito do discurso pronunciado há dias pelo sr. Afonso Arinos, na Câmara, segundo o qual a indústria paulista não receberia a produção de Volta Redonda em quantidade suficientes porque a emprêsa estaria desviando seus fornecimentos para Brasília. Essas mesmas alegações foram repetidas, há dias, por um matutino desta Capital.

ALEGAÇÕES FALSAS

Quando o líder da Oposição na Câmara veiculou a informação, que teria obtido de homens de negócios de São Paulo, sôbre o desvio de laminados para Brasília o deputado Mário Gomes, ex-diretor da C. S. N., comunicou-se com o gen. Edmundo Macedo Soares e êste, por intermédio do referido parlamentar, desmentiu de pronto a notícia infundada, sem, entretanto, adiantar maiores detalhes. Nossa reportagem, porém, apurou os fatos relacionados com as vendas de chapas por Volta Redonda, bem como as causas das reclamações de alguns industriais paulistas.

Como dissemos acima, o único fornecimento de Volta Redonda à obra de Brasília foram as 900 toneladas de estruturas metálicas, quantidade mínima para uma produção de 600.000 toneladas de laminados, que foi o quanto produziu a C. S. N. o ano passado. No mais, Volta Redonda fêz fornecimentos à Petrobrás, que tem, naturalmente, prioridade, o que não chegou entretanto, a afetar o mercado.

CAUSAS REAIS

A grita de certos meios industriais de São Paulo contra a não obtenção de produtos de Volta Redonda na quantidade requerida reside num fato muito simples: a nossa grande siderúrgica não pode suprir totalmente, ainda, o mercado, como ninguém ignora, apenas na proporção de 50%, o restante deverá ser importado. Acontece, porém, que os produtos de Volta Redonda estão a preços muito baixos em relação aos dos similares importados e todos querem abastecer-se sòmente na CNS, embora não haja a menor dificuldade para a importar. Como isso não é possível, certos setores começam a fazer escândalo falando em desvios para Brasília, no sentido de forçar a C. S. N. a atendê-los de qualquer modo, em detrimento de outros compradores.

DIFERENÇA BRUTAL

Para se ter uma idéia das diferenças de preços entre a produção nacional e os artigos importados dos EE.UU. e outros países, basta citar os dados alinhados pelo eng. João Gustavo Haenel, diretor da COSIPA, em recente trabalho. Assim, o custo, em cruzeiros por tonelada métrica, de chapas diversas importadas é de ... 25.328,60, pelo ágio da categoria geral, e de 15.082,40 pelo câmbio livre, à base de Cr$ 97,30 por dólar (leilão de 22-1-58). O mesmo produto fabricado por Volta Redonda é vendido a Cr$ 11.200,00. Quanto a bobinas a quente, de acôrdo com a mesma ordem, isto é, importado pela categoria geral, no câmbio livre e de produção nacional, as cifras são, respectivamente: 26.660,30 — 17.066,40 — 11.880,00. Chapas finas a quente: 30.462,00 — 18.139,60 — 13.130,00; bobinas a frio: 30.011,60 — .... 17.871,00 — 14.730,00; chapas finas a frio: 31.003,30 — 18.515,20 e 15.630,00; chapas galvanizadas: 33.253,50 — 19.801,50 — 17.050,00.

Como se pode constatar, os preços dos laminados de Volta Redonda são, em geral, a metade, ou menos do que isso, dos preços dos artigos importados pela Categoria Geral. E' essa situação que determina uma corrida aos fornecimentos da C.S.N., que vem mantendo preços de venda excessivamente baixos, não obstante o encarecimento brutal das importações de carvão e outras que é obrigada a fazer (devido à nova Lei de Tarifas) e o aumento dos custos em geral.

REVISÃO DE PREÇOS

A grita em tôrno das chapas de Volta Redonda vem, assim, colocar em evidência, por mais uma vez, uma situação que não pode perdurar e que abala a solidez da C.S.N. e seu programa de expansão vital para o país. Enquanto a Lei de Tarifas obriga a Companhia a aumentar de quase um bilhão de cruzeiros seus dispêndios com importações imprescindíveis enquanto os preços dos serviços e das matérias primas aumentam, tal como aumentam os salários, a Companhia mantém os preços de venda de seus produtos a baixos níveis, o que acarreta uma brutal descapitalização para a nossa emprêsa-chave no setor siderúrgico. E' evidente, pois, que uma solução urgente terá de ser adotada para o problema pelo Govêrno Federal e o Parlamento seja através de medidas permitindo a importação de carvão ao câmbio de custo (projeto Aurélio Viana), seja através de uma revisão, em bases realistas, dos preços de venda da C.S.N., além de outras providências.

TORNEIO (DE EQUIPE) MISTA COMEÇA DOMINGO

Com os jogos Flamengo x São Cristovão, Bangu x Madureira e Olaria x Fluminense, será iniciado no próximo domingo, o torneio que os clubes da cidade disputarão com as suas equipes mistas, conforme tabela aprovada ontem na FMF.

O torneio será disputado com todas duplas (e eliminatórias) e de sua parte decisiva, tomarão parte seis clubes que, jogando entre si, disputarão o título.

ASTENIA SEXUAL

Voronof revolucionou a medicina demonstrando a possibilidade de restauração das energias perdidas e do vigor sexual. Chamamos, pois, a atenção da classe médica para a fórmula do TONOKLEN (comprimidos) destinada a restauração das funções genitais. Nas drogarias ou pelo reembôlso. Caixa Postal, 4 — Tijuca - Rio. — Tel.: 48-3087 — Peçam literatura grátis

Dr. Lauro Lana
DOENÇAS INTERNAS
Largo de São Francisco 26
de 14 às 18 horas
Av. N. S. Copacabana 540
de 9 às 11 horas
Telefones: 43-3801 e 57-7413

Panorama Econômico — NO BRASIL E NO MUNDO

Moedas inconversíveis
Saldo e redução dos ágios

Há poucos dias, foi anunciada a redução dos ágios mínimos determinados para as importações procedentes da área de moedas inconversíveis e convênio. Já tivemos ocasião de destacar a oportunidade dessa medida. Há necesidade de diversificar as compras da área do dólar, em consequência dos elevados compromissos financeiros nessa moeda, ainda êste ano.

A área de moedas inconversíveis e convênio apresenta realmente, no momento, muito boas possibilidades de fornecimentos ao mercado brasileiro em substituição aos produtos importados contra o pagamento em dólares. Meses atrás foi aumentado o ágio mínimo nos leilões daquelas moedas com o objetivo de evitar operações triangulares que estavam causando certas distorções no intercâmbio comercial. Entretanto, o fato aumentou a procura na área do dólar onde existe maior escassez. Por outro lado, a fraqueza das exportações de café no primeiro trimestre e os compromissos financeiros exigidos para êste ano, tornaram ainda mais escassas as disponibilidades de pagamentos em moeda forte.

A redução do ágio mínimo, de fato, não trouxe os resultados esperados. Além de aumentar a procura do dólar e consequentemente a redução das importações dos países de moeda inconversível, ocasionou a retração das compras dêsses países no Brasil, inclusive de café. Não obstante, as vendas brasileiras ainda foram mais fortes, registrando-se por isso um saldo a nosso favor. Ora, tratando-se de comércio de pagamento bilateral, a absorção dêsses saldos só pode se dar através de maiores importações brasileiras nesses países. Recentemente, preocupada com a falta de disponibilidades dólar, em moeda forte para atender o reclamo de bens importados da área do dólar, técnicos da Confederação Nacional da Indústria debateram o assunto e chegaram a cogitar da recomendação ao Ministro da Fazenda de transferência de 60 milhões de dólares-convênio da área do dólar para a de moedas inconversíveis. Êsse montante é mais ou menos o mesmo do saldo favorável ao Brasil e as importações assim transferidas seriam na sua totalidade da categoria geral, que, como é sabido, é aquela que engloba os produtos mais essenciais, entre matérias-primas e equipamento.

Os países da área inconversível estariam de fato capacitados para fornecer êsses produtos, pois são, muitos dêles, grandes exportadores de bens manufaturados e de matérias-primas para a nossa indústria, como a Suécia, Tcheco-Eslováquia, Polônia, Iugoslávia etc.

Medida lógica e oportuna a redução dos ágios das moedas inconversíveis sobretudo se se considera que a anterior experiência da sua elevação não foi satisfatória, além do que existe um saldo de 60 milhões a ser utilizado.

D. C.

Exposição sôbre GATT no Conselho Nacional de Economia

O Conselho Nacional de Economia recebeu ontem o sr. Gerson Augusto da Silva, Presidente do Conselho de Política Aduaneira, que perante o Plenário, na qualidade de membro que foi da Delegação Brasileira à última Reunião do GATT em Genebra, fêz uma ampla e minuciosa exposição dos resultados que obtivemos naquela Assembléia internacional.

Deteve-se, particularmente, o expositor no problema da exportação do café brasileiro para os países europeus, explicando que as condições prevalecentes em 1947, na convocação inicial do GATT, para o restabelecimento, na Europa dos níveis do consumo de café vigorantes antes da guerra, decorriam, na sua maioria, de regimes tributários de combate à inflação e ao desequilíbrio orçamentário por intermédio de uma política de alta tributação. Tal situação já se encontra, contudo, superada e para tanto influiu, poderosamente, o interêsse dos consumidores europeus de café e a normalização das condições econômicas em tôda a Europa. Hoje, todavia, a situação se apresenta de modo diferente uma vez que as dificuldades são mais inerentes às peculiaridades da nossa conjuntura cambial.

Com referência às tentativas brasileiras de aumentar seus fornecimentos de café à Europa, esclareceu o sr. Gerson Augusto da Silva que os maiores impecilhos decorrem na verdade da situação cambial, seja das dificuldades encontradas pelo Brasil em restabelecer negociações com países de moeda fraca destinadas ao aumento das nossas exportações de café. Tais negociações em moeda-convênio criam, pela sua rigidez, obstáculos para ambas as partes, todos de difícil transposição.

Cotações do café

Mercado de Nova York: Santos 4 — oscilando entre 49,25 e 50,00 cents de dolar por libra-pêso; Rio 7: 41,50.

Mercado de Santos: estilo Santos 4 — Cr$ 461,50 por saco de dez quilos; Santos 4 riado — Cr$ 435,00; 4 sem descrição — 400,00.

Mercado do Rio: Tipo 7 — Cr$ 288,00 por saco de dez quilos.

Movimento de café nos portos

No dia 6 do mês corrente, foram negociadas com o exterior 49.107 sacas de café, sendo 28.923 em Santos; 10.757 no Rio; 5.273 em Vitória; 3.903 em Paranaguá; 125 em Salvador; e 125 em Recife.

Naquela mesma data foram despachadas 46.085 sacas, sendo 28.717 em Santos; 7.640 no Rio; 1.603 em Vitória; 8.000 em Paranaguá; e 125 em Recife.

Ainda no mesmo dia os embarques para o exterior atingiram 42.971 sacas, sendo 16.21[illegible] em Santos; 1.000 no Rio; 7.751 em Vitória; 6.205 em Paranaguá; 11.000 em Angra dos Reis.

Até a data em referência foram embarcadas 11.367.156 sacas sendo 11.565.521 para o exterior e vendidas 303.294 sacas, havendo um saldo de 1.097.325 sacas.

Ranário: inauguração no R. G. do Sul

Prosseguindo na série de inaugurações que vem fazendo em Estados do Sul, com predominância de armazéns e silos para cereais, o ministro Mário Meneghetti, titular da Agricultura, deverá inaugurar hoje, quinta-feira, em Povo Novo, no município gaúcho de Rio Grande, o primeiro ranário-modêlo da Divisão de Caça e Pesca, destinado a intensificar a produção de rãs naquela importante região do país.

Segundo informações do sr. Ascânio Faria, diretor do DCP, o novo ranário destina-se à produção de gerinos de rã gigante, tendo em vista o povoamento das coleções de águas da zona rizícola, que se estende desde Rio Grande até Pôrto Alegre, em área tão vasta que um avião, para percorrê-la, demora cêrca de uma hora e vinte minutos.

URSS rompe acordos assinados

BELGRADO, 28 — (FP) — A nota soviética entregue ontem em Moscou ao Embaixador da Iugoslávia, anunciando que a União Soviética resolveu suspender por um período de 5 anos os créditos à Iugoslávia segundo os têrmos dos acôrdos de 12 de janeiro e 1º de agôsto de 1956 precisa, além disso, que o Govêrno da Alemanha Oriental se associa à decisão soviética.

Essa precisão é importante porque o govêrno de Pankow devia juntamente com a União Soviética, participar da construção, na Iugoslávia, de uma fábrica de alumínio, capaz de produzir 100 mil toneladas de metal por ano. Para o financiamento dessa construção estava prevista um crédito a longo prazo de 175 milhões de dólares com juros de 2 por cento.

O acôrdo de 12 de janeiro de 1956 estipulava que uma fábrica de adubos azotados, uma fábrica de superfosfatos e de ácido sulfúrico e uma central térmica seriam construidas e que três minas seriam readaptadas. O financiamento dessas obras devia ser feito por empréstimos em ouro e divisas livres num total de 30 milhões de dólares. Uma parte dêsse crédito já foi utilizada.

Comentando os têrmos da nota soviética, a Agência Tanjug salientou o caráter unilateral da decisão de Moscou. A Agência acrescentou que a suspensão do auxílio econômico soviético poderá ter profundas repercussões que não poderá corrigir a possibilidade mencionada na nota de uma compensação na base dos negócios concluídos no quadro das trocas comerciais correntes iugoslavo-soviéticas.

Com. de Defesa da Cotonicultura

S. PAULO, 28 (Asap.) — Reune-se hoje no gabinete do secretário da Agricultura, a Comissão de Defesa e Promoção da Cotonicultura, para tratar de vários assuntos ligados à cultura do algodão. Dentre êles assume especial relevância a proibição das exportações de pluma, medida da CACEX sôbre a qual a Comissão deverá pronunciar-se oficialmente.

Conf. Internacional de Investimentos

MACAPÁ, 28 — (Asapress) Segundo apuramos, o governador Pauxy Nunes recebeu comunicações de que, sob a presidência do Chefe da Nação, foi constituída a Comissão de Honra da Conferência Internacional de Investimentos, a ser realizada em Belo Horizonte em junho próximo.

Podemos adiantar que o Governador do Território, na qualidade de membro daquela importante Comissão, encontra-se promovendo entendimentos com entidades das classes conservadoras, entre as quais a Companhia de Eletricidade do Amapá, a Associação Comercial e Industrial do Amapá e as Associações Rurais dos Municípios, para a organização do Comitê Territorial da Conferência, que estabelecerá contacto com a Secretaria Geral do Certame, com o objetivo de ser organizado o documento regional com que será feita a demonstração fiel da situação econômica do Amapá, no que se refere a investimentos.

Produção de cobre: jazida em S. Paulo

A jazida de cobre de Santa Blandina, em Itapeva (São Paulo), começou a produzir. Trata-se de um depósito ainda pouco estudado e não se tem idéia certa, sequer, a respeito da quantidade de minério existente. Apesar disso, os concessionários deram início à lavra, visto como a cada dia cresce o mercado brasileiro pelos metais não-ferrosos, raros em nosso território. Paralelamente aos trabalhos de mineração, têm andamento estudos, por iniciativa da Divisão de Fomento da Produção Mineral, do Ministério da Agricultura, os quais conduzirão, em breve, a um melhor conhecimento das possibilidades da jazida e das suas características geológicas.

Os estudos que a Divisão de Fomento da Produção Mineral realiza em Itapeva tiveram início em julho do ano passado. Em colaboração com os proprietários da mina, elaborou-se um programa de sondagens que está sendo levado a têrmo com regularidade. Os primeiros resultados obtidos tornaram possível a melhor compreensão da estrutura do veio mineralizado (a jazida aprofunda-se a mais de 300 metros), o que importa na melhor orientação técnica das atividades de lavra, com maior rendimento econômico.

Clube do café despolpado

S. PAULO, 28 — (Asapress) — Realiza-se domingo próximo, sob os auspícios da Seção de Café do Departamento de Produção Vegetal, a cerimônia de posse da primeira Diretoria do Clube do Café Despolpado do Vale do Paraíba, em Pindamonhangaba.

BRASIL-EUROPA
VIAGENS DIÁRIAS
e agora... VÔOS DIRETOS

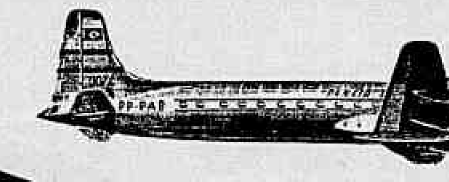

nos confortáveis DC-7C, o MAIS MODERNO, MAIS RÁPIDO e MAIS LUXUOSO avião comercial do mundo
PANAIR DO BRASIL

PROLAR S.A.
O SIMBOLO DA SEGURANÇA ECONOMICA

RESULTADO DOS SORTEIOS
PARA TODAS AS SERIES
MAIO DE 1958

PRÊMIOS

1.º – 35040	4.º – 40138	7.º – 38943	10.º – 43040
2.º – 35514	5.º – 14138	8.º – 38435	11.º – 35039
3.º – 40514	6.º – 14943	9.º – 43435	12.º – 35041

INVERSÕES

Do 1.º	Do 2.º	Do 3.º	Do 4.º
35004	35145	40145	40183
35400	35154	40154	40318
—	35415	40415	40381
—	35451	40451	40813
—	35541	40541	40831

Do 5.º	Do 6.º	Do 7.º	Do 8.º
14183	14349	38349	38345
14318	14394	38394	38354
14381	14439	38439	38453
14813	14493	38493	38534
14831	14934	38934	38543

Do 9.º	Do 10.º	Do 11.º	Do 12.º
43345	43004	35093	35014
43354	43400	35309	35104
43453	—	35390	35140
43534	—	35903	35401
43543	—	35930	35410

Diretor-Presidente: M. DO N. VARGAS NETTO
Fiscal do Govêrno: ARMÊNIO CRUZ

QUEIRAM INFORMAR SÔBRE ÊSTES PLANOS
NOME
ENDEREÇO
CIDADE

MATRIZ Rua 7 de Setembro, 99 RIO DE JANEIRO

TERRENOS EM NITERÓI

Vendemos em prestações mensais desde Cr$ 250,00 sem juros, magníficos lotes situados a 20 minutos da estação das Barcas, de 10 x 30 metros, já demarcados, em ruas abertas e prontas para receber construções. Posse imediata. Bairro servido por várias linhas de ônibus, com todo o comércio, cinema escolas, churrascarias, etc., junto à estrada asfaltada Amaral Peixoto. Loteamento de acôrdo com o Decreto-lei nº 58 e o Decreto nº 3079, de 15/9/1938. Procure-nos HOJE MESMO para maiores esclarecimentos sôbre êstes terrenos, sem despesa ou compromisso. AV. RIO BRANCO, 14 — 11.º andar. Tels.: 43-8578 e 43-9486.

PRIMEIRO PLANO — P. M. C.

Bahia (5)

TERNURA, definia Valéry em prosa aliterada, é a tendência de se entregar em fraqueza à doçura de ser fraco. Ternura por um portal do século 18; por um pátio de clausura azul; por uma ladeira desenhada de retas que parecem tortas; por um teto limoso de telhas vãs; pela integridade metálica de um sino; por uma pretinha quase despida de vermelho; pela saia engomada e alva de uma vendedora de acarajé; por uma galinha quase geométrica na concavidade de uma cerâmica; por um renque de coqueiros abrindo contra o vento parênteses que não se fecham; por um gôsto de pimenta e dendê que nos fraterniza na mesma panela de pretos, mulatos e brancos brasileiros; por um perfume de maresia. Mas ternura é também uma coisa às vêzes muito estranha. E' o que penso diante dêsses jumentinhos que na Bahia chamam de jegues. São côr de barro mal cozido, pequeninos, evangélicos. Parecem de brinquedo. Lembram Garcia Lorca. Minto. Lembram Juan Ramón Jiménez. Jegues líricos, infantis, que me convidam à doçura de ser fraco.

* * *

JAIME Grande é grande e, no bom sentido, um dono da vida. Quando lhe dá na veneta ou os amigos aparecem diz que o seu táxi está fechado para consêrto. Se eu não ameaçasse descer do carro, nem mesmo conseguiria pagar uma rodada de gasolina, depois de todo um dia de corridas pra cá e pra lá. Conhece todo o mundo, mora em tôdas as malandragens, fala com uma agilidade mental de humorista nato. E, entre muitas, explica-me esta sua teoria:

— Mulher, está muito certo, é ótimo... Nada melhor. Mas não dou cartaz. Quando eu morrer, quem vai entrar lá em casa para puxar o meu caixão? Os meus amigos. E mulher, o que faz nessa hora? Fica dando ataque histérico pelos cantos da casa.

* * *

MAS, ao fim de tudo, é preciso dizer que a Bahia se estraga. Entre a cidade que cresce e a cidade antiga, não existe o menor entendimento. Arranha-céus idiotas vão fechando com absoluto despudor a paisagem colonial que, por sua vez, se estiola pouco a pouco por falta de verbas. Não existindo um plano urbanístico, as duas cidades estão tontas, batendo uma contra outra, sem uma conservação adequada e sem uma renovação criteriosa. A Bahia se gasta e se desfaz nessa imprevidência anárquica, a Bahia se destrói a olhos vistos, não conseguindo manter-se fiel ao passado e não encontrando um caminho digno para o seu futuro. Teòricamente, é ainda possível reconciliar a Bahia de ontem com a de hoje. Resta saber se as medidas práticas para isso serão tomadas.

MADRUGADA — Mister Eco

Do Everest ao Olympia

SAHARA

Não do deserto mas de Regina. Sahara Regina dos espetáculos da madrugada

NÃO ERA maldade, Mister Eco jura, pela esperança do galã Eugênio Carlos de um dia ainda ingressar em Hollywood, que não era maldade. A foto bonita e bem retocada estava na porta da "boite" e um letreiro avisava aos noctívagos desprevenidos tratar-se de "cantora internacional". Foi por isso, sòmente por isso, que o Augusto Mister se lamentou, faz dias, de sua perenal ignorância, pois, em verdade, jamais ouvira falar da grande artista. Aliás, muito tempo não tem, um amigo segredava a Mister Eco: "Quando acabar tôda essa onda em tôrno do discutido sucesso de Marlene em Paris você vai ver quem foi que de fato, aliou os meios artísticos da Cidade-Luz, no mesmo "Olympia" da "platéia fria". Guarde êste nome: Irene Macedo". Mister Eco, com o devido respeito pela confidência, não se fez de rogado. Guardou o nome da moça e ficou na expectativa do grande evento.

Não lhe parece estranho, entretanto, aquêle nome. Remoia-lhe na augusta cachola nome de moça com tantos outros empistoiados, poderoso cartãozinho na mão, que, em tempos de antanho, subiram pelo elevador da Rádio Nacional e lá se quedaram como funcionários-"Elenco Everest" aquele que, por suas escarpas abruptas, faz a cefaléia dos produtores radiofônicos ante a impossibilidade de sua "escalação" nos programas.

TUDO segredava a Mister Eco que, entre Marly Sorel, Bárbara Martins, Carlos Carrier, Trio Ipacaraí, Ivete Garcia e outros "everestianos", aquele nome havia soado alguma vez. Mas não podia ser. O amigo que lhe revelara o segrêdo — pediu sigilo, ora pois — merecia fé. E Mister Eco tratou de afastar os maus pensamentos, preparando antes o espírito para a grande sensação que lhe era prometida.

A fotografia da cantora internacional não está mais na porta da "boite". As suas apresentações duraram apenas duas noites, segundo informam. E informam também que a moça que fêz sucesso em Paris é a mesma do elenco da Rádio Nacional e a mesma que se apresentou na "boite", cuja luminosa pro-senção é digna de todos os louvores.

Quanto à sua rápida — rapidíssima — passagem pelas noites cariocas é fato perfeitamente justificável. Não há quem se não canse numa viagem que foi do Everest ao Olympia.

Couvert

* Senhôr Lanthos precisa avisar suas garçons bebida dever ser servidos sempre nas mesas. Gin também ser bebidos. * Lá se vai Mestre Jovino impondo a boa qualidade do seu "Havaí" * Little Club à venda, o que não quer dizer que a temporada de Caubi Peixoto tenha dado "inhaca". * Um abraço agradecido para Antônio Maria pelos votos de felicidades. * Miltinho cantando bonito no Drink — estão dizendo a Mister Eco. O Augusto Mister conhece Miltinho de longa data. Deve estar mesmo. * Tantos políticos frequentam o Michel que Catulo de Paula, entre um baião moderno e um "rock" do Ceará, está pensando sèriamente na vereança. * Que se concretize o desejo do Marcelo Castro levando Elizete Cardoso para estrelar a versão musicada de "Pedro Mico". A Magnífica tem tôda a ferramenta de boa vedeta. * Terminada a temporada no "Au Bon Gourmet" Sílvio Caldas voltou às pescarias. * Estreou na cidade do Pôrto a Cia. Brasileira de Revistas, Mara Abrantes brilhando. * Cinco mil cruzeiros teria pedido Conchita Mascarenhas para conceder a suprema graça de se deixar ser entrevistada por Stanislaw Ponte Prêta num programa de televisão. * E' o fim.

PASSATEMPO — E. Portilho

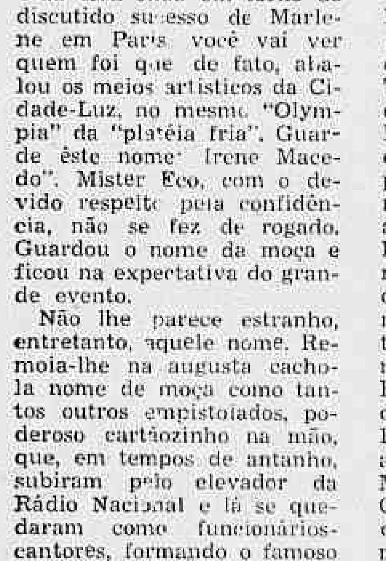

HORIZONTAIS:
1 — Mais adiante
4 — Saudação
5 — Vento
7 — Silencioso (bras. do Amazonas)
8 — O paraíso terreal, segundo a Bíblia
10 — Preenchido; concluído
12 — Denominação cingalêsa da fêmea do elefante
13 — Raiva; cólera
14 — Feminino de ão.
15 — Argola
16 — Pista de corrida de cavalos

VERTICAIS:
1 — Dar luz a
2 — Naquele lugar
3 — Parte lenhosa das plantas, aplicável a trabalhos de carpintaria
4 — Esmola
6 — Primeira página de uma fôlha
7 — Mau cheiro
8 — Forma antiga de ainda
9 — Hora do Ofício Divino entre as sextas e as vésperas
11 — Instrumento agrícola.
15 — Grito de dor

RESPOSTA DO NUMERO ANTERIOR

HORIZONTAIS: Maga — caraça — céu — joça — as — pó — os — lava — iôia — ricas

VERTICAIS: Mau — ar — gaio — aço — César — acuda — cal — asa — paca — vil — ás

SOCIEDADE — Jean Pouchard

Olga Vai Deixar Seu Petróleo Para o Português Rosado

Carmem a Mais Bonita

A SRTA. Olga Deterding, filha do falecido "Rei do Petróleo" e dona de uma das maiores fortunas do mundo, ficou noiva de um simples segundo comissário da Marinha Mercante Portuguêsa, o jovem Antônio Rosado. Olga, que tem 29 anos, é conhecida — além de sua fortuna — pelos inúmeros desgostos amorosos de sua vida. Mas, com o comissário dirigindo o leme dos dólares da moça, a coisa deverá mudar.

♥

O CASAL Eugênio da Silva Carmo está de malas prontas para uma circulada na Europa.

♥

DIA 4, a "colored" Diahann Carroll, que vem fazendo uma temporada de sucesso no Copa, estará funcionando como atração cantante do jantar-dançante da Sociedade Hípica Brasileira.

♥

PILULAS

O EMBAIXADOR dos "States" e o sr. Harry Stone estão convidando para a "avant-premiere" do filme "Cinderela em Paris", sábado, na Embaixada americana. — No último sábado o Araújo, do "Fred's", andou eufórico com a enchente que recebeu. Entre as elegantes presentes anotei as sras. Marise Graça Couto, Zelinda Lee e Becki Klabin. — Os outros colunistas já estão confirmando a notícia que demos em primeira mão: Maria Sônia Soares de Araújo irá a Miami Beach como representante da mulher brasileira no Festival das Américas. — Ontem, encontrei o meu colega Ibrahim Sued que me contou estar preparando a sua festa das debutantes para o mês de setembro. — Ontem, o sr. Henrique Tamm recebeu no seu bem montado apartamento do "Chopin" para um jantar. — A sra. ministro Clovis Salgado vai acontecer brevemente com um recital de canto no Teatro Municipal. — O locutor Carlos Frias, acometido de um mal súbito durante a apresentação do programa de televisão "Esta é a sua Vida", está em sua residência em repouso e já fora de perigo.

A bonita srta. Sueli Machado da Silva, "Miss Bangu Fluminense", que reatou o seu romance com o sr. Paulo Crespo. Hoje, vamos entrevistá-la em "A Continental na Sociedade"

♥

O VIOLINISTA Leonid Kogan estará acontecendo com recital, dia 6, no Municipal. — A loura srta. Sônia Amaral ficaria mais bonita se usasse os seus cabelos presos. — Sábado, o "Dia da Aeromoça", será comemorado com uma noitada nos salões do Automóvel Clube. — Muito comentado o "trapézio" verde que a sra. Humberto Tavares exibia outra noite ouvindo Diahann Carroll no Copa. — Não repercutiu bem em sociedade a atitude de algumas jovens, que posaram para uma "matéria paga" de determinada fábrica de discos. — A divina e italiana Eleonora Rossi Drago está circulando em São Paulo com o seu cinematográfico porte. — Dia 7, o colunista de Petrópolis Célio Thomas estará apresentando a festa da "Charm Girl" petropolitana.

♥

ONTEM, o sr. Alberto Bianchi estreou novaidade "achampanhadamente" na Paulicéia. — "Sinto-me mais confortável dentro de um trapézio": srta. Wania Junqueira. — Sábado, será escolhida a "Miss Elegante Bangu", do Tijuca Tênis Clube. — A srta. Niura Klemm contou-me que terminou o seu romance com aquêle Gil, de Belo Horizonte. — Colaborem com a campanha em benefício dos flagelados nordestinos. — A saltitante srta. Elvira Wilberg, "ex-Miss Distrito Federal", conforme já noticiamos vai subir ao altar brevemente. — A cegonha está prestes a visitar o casal Antônio Araújo (ela "née" Zaida Saldanha). — Um comentário do Carlinhos Aquiles: "A Noelza Guimarães fica muito mais bonita de vestido justo". — A graciosa srta. Eloisa Meneses deveria se resguardar um pouco mais em seu programa de televisão. — O deputado Ulisses Guimarães verá o seu retrato pendurado em uma parede da Câmara. — Dia 5, a sra. Maria Eudóxia Gualberto recebe para um jantar em honra da primeira dama do país, sra. Sara Kubitschek. — A sra. Carmem Teresinha Mayrink Veiga é no momento a senhora mais bonita em circulação — pelo menos, é o que se comenta. — A srta. Maria Isabel Caputti continua desolada com a notícia do noivado do filho do brigadeiro Corrêa Melo.

♥

POR hoje é só. Daqui a pouco estarei novamente apresentando o meu programa "A Continental na Sociedade". (Minha Flor Azul está muito radiofônica). — Tchau.

MADRI — Um dos maiores acontecimentos sociais dos últimos tempos na capital espanhola, foi positivamente o casamento da sra. Maria Sophia Câmara Canto, filha do ministro Antônio Cândido Câmara Canto, com o jovem industrial português Luís Fróes Burguete. Depois da cerimônia houve uma recepção na Embaixada do Brasil. — (Na foto, que nos enviou o nosso correspondente Gastão de Alencar, vemos a noiva dirigindo-se ao altar, em companhia de seu pai).

COPA DO MUNDO

Curi, Frade e Osvaldo (Nacional)

Kleber Macedo e Jorge Chaia estão no remonte de "Maria Stuart", de Schiller, que o Teatro Cacilda Becker ensaia, presentemente, para levar ao Rio Grande do Sul

TEATRO — Paulo Francis

Diretores Brasileiros & Público & Auxílio Oficial

O DIRETOR brasileiro é uma realidade que, pouco a pouco, vai sendo aceita pelos empresários. Existe, porém, a confusão entre nacionalidade e qualidade, fomentada pelos demagogos e meros exploradores do teatro. Fenômeno semelhante se verifica em relação aos dramaturgos. Basta ser brasileiro para ser bom, é a política dessa gente. Os motivos nem sempre são desonestos. Há casos de simples ignorância, ou de ufanismo mal dirigido. Mas a confusão permanece, dificultando o desenvolvimento do artista nascido no Brasil. De um lado, a necessidade sociológica, assim por dizer, de nacionalizar o teatro, envolvendo responsabilidades e um processo de reencontro de raízes: de outro, a idéia de expressão nativista como agência de empregos e de patriotadas. Para quem acredita em seleção natural, o problema se resolverá por si próprio. Não nos encontramos entre êstes, que, a nosso ver, não passam de "verdadeiros crentes" em disfarce materialista. Cabe principalmente à crítica orientar o público e a classe sôbre a diferença entre consciência nacional, de que depende a conquista de uma identidade própria para o teatro do país.

•

FERNANDO Sabino já tem prontas duas peças. Uma é policial, em três atos, extraída de uma crônica sua, publicada em "Manchete". Policial em exteriores: um casal que procura a polícia, cada cônjuge temendo ser assassinado pelo outro. Não se sabe quem fala a verdade. E da dúvida nasce a luz sôbre ambas as personagens. O recurso não é Pirandelliano, como tanta gente supõe. Gregos e romanos já o utilizavam antes de Cristo, preferìvelmente em comédias sôbre a justiça. Adolfo Celi está com o texto de Sabino, examinando-o. Não duvida que o romancista, caso se dedique ao palco, possa vir a ocupar uma posição de importância entre os nossos dramaturgos modernos, que vão aumentando em número e qualidade. Sabino escreveu também uma peça em um ato, sôbre o reencontro de um casal desquitado. A primeira parte do texto é um estudo de solidão da espôsa; a segunda, o reencontro, pròpriamente dito.

•

A MÉDIA de público de "Jornada de um Longo Dia Para Dentro da Noite", de O'Neill, embora inferior à de "O Santo e a Porca", vale por um sucesso de bilheteria, levando-se em conta a pouca preparação do público normal do Rio para enfrentar textos de certa qualidade, a longa duração do espetáculo, etc. Não fôsse o aluguel extorsivo que a TBC paga, pelo pardieiro onde se exibe, à conhecida benfeitora do teatro local, Dulcina de Morais, e "Jornada" traria realmente dinheiro aos cofres da companhia. Falamos de público normal, daquêle que é assíduo dos teatros. Existem outros, um dos quais daria para lotar casas de espetáculos que apresentassem peças do nível da de O'Neill. Êste, todavia, precisa ser conquistado aos poucos, pois, há muito, desistiu do palco, preferindo outras artes, cuja expressão na sociedade brasileira ocorre com menos concessões meretrícias ao mercado. E isto não se consegue com um espetáculo apenas, mas com uma sucessão dêles. Os empresários, entretanto, têm problemas de ordem financeira, que não lhes permitem aventurar-se com repertório de alto nível por muito tempo (o período de conquista, ou de reconquista, se quiserem), sem ir à falência. Caberia ao Govêrno auxiliar os empresários nêsse sentido, financiando-lhes a montagem de textos de significação cultural positiva. Brício de Abreu diz que em tôda parte do mundo onde "Jornada" foi à cena, seus empresários tiveram auxílio econômico, não excluindo os EE. UU., a terra do escritor. Cacilda Becker e Walmor Chagas lançaram O'Neill sem um tostão do Serviço Nacional do Teatro, do Ministério da Educação e Cultura, órgão supostamente criado para beneficiar as companhias profissionais. Por outro lado, informa-se que o M. E. C. vai soltar uma verba de dez milhões de cruzeiros para a criação de uma companhia de óperas nacional. Ah, se a espôsa do Ministro fôsse atriz!

•

A SOCIEDADE Brasileira de Autores Teatrais informa que conseguiu enxertar vergonha na cara do pirata de traduções, Gert Mayer. Que, doravante, êle não se apossará de textos de outros tradutores e deixará de prejudicar os empresários, como fêz, em aumentando o prêço das garantias pagas aos autores estrangeiros (Gert, para lograr o próximo, enviava mais dinheiro que o exigido pelos dramaturgos do exterior, aos agentes dos mesmos. Com isso, conseguiu elevar o prêço das garantias, tornando ainda mais difícil a subsistência dos empresários menores). É uma boa notícia a abjuração de Gert da pirataria de traduções. No Brasil, ladrão quando para de roubar, converte-se em benemérito da pátria, quando não instituem um feriado nacional para comemorar o evento. Diz-se de Gert, também, que êle jamais bebe suco de tomate em público, com receio de que pensem que é o sangue de suas vítimas. Uma amiga do cronista, que não via o tradutor há muito tempo, tornou a encontrá-lo na estréia de "Jornada de um Longo Dia Para Dentro da Noite", cujos direitos de tradução êle escamoteou, parcialmente, da tradutora legítima, Helena Pessoa. Não reconheceu Gert. O motivo: êle engordou muito nos últimos anos.

VIDA DIPLOMÁTICA — Pomona Politis

Entidades Eram Sete e JK Citou só Três

O CHANCELER Macedo Soares e sua comitiva, deixarão Bogotá com destino ao Rio de Janeiro logo mais à noite, devendo aqui chegar amanhã, pela manhã.

✪

O EMBAIXADOR de Sua Majestade Britânica e lady Harrison partirão para a Europa em junho próximo, em viagem de férias.

Durante seis semanas viajarão de automóvel pela Europa, devendo demorar-se um mês na Austria.

O Embaixador da Austria e sra. Hermann Gohn oferecerão um jantar de despedidas a Sir Goeffrey e lady Harrison, no próximo dia 4 de junho.

✪

OS SALÕES do Copacabana Pálace apresentavam um aspecto esplêndido por ocasião do banquete oferecido ao Presidente da República pela Comissão Nacional Católica de Imigração, cujo presidente é dom Helder Câmara, pela Catholic Relief Services, pela Nacional Catholic Welfare Conference, pelo Comitê de Auxílio aos Imigrantes Israelitas, pela Confederação Evangélica do Brasil, pelo World Council of Churches, pelo Serviço Social Internacional e pela United Hias Service, (cujo presidente o professor de Direito Carlos L. Israels, veio especialmente para isso dos Estados Unidos)

Com exceção da colocação dos lugares às mesas, (o cerimonial andou falhando), tudo correu em perfeita ordem. Coube a dom Helder Câmara saudar o sr. Kubitschek.

O Presidente da República em seu discurso culpou a burocracia de prejudicar a imigração no país. Só que os seus assessores se esqueceram de acrescentar a seu discurso os nomes de tôdas as entidades de imigração presentes ao banquete, das quais foram citadas por sua Exa apenas três, quando em seu total eram sete.

Compareceram altos funcionários do Ministério do Exterior, entre os quais o Chefe do Departamento Político e Cultural, embaixadora Odete de Carvalho e Sousa; o Chefe do Serviço de Assuntos Consulares e de Passaportes, ministro Ilmar Pena Marinho; chefes das Missões diplomáticas e consules gerais de países imigratórios; representantes de entidades imigratórias, rabinos, pastores e sacerdotes ortodoxos.

✪

NÃO SE sabe ao certo se o presidente Morales, de Honduras, e sua comitiva desembarcarão no Aeroporto Internacional do Galeão. Como se trata de avião particular, esperam as autoridades brasileiras e o Embaixador de Honduras no Rio que possa descer no Aeroporto Santos Dumont.

✪

E' O SEGUINTE o programa do presidente Morales no Rio: desembarque às 15 horas do dia 4; às 17,30, visita ao Presidente da República; na mesma ocasião, visita das senhoras da comitiva à Primeira Dama do País; às 19 horas recepção ao corpo diplomático no Copacabana Pálace. Dia 5, às 10 horas, visita a Praça Honduras; às 11 horas, visita à Casa de Rui Barbosa; às 12 horas colocação de flores aos pés do monumento do patriarca José Bonifácio. Na parte da tarde, visita à Reitoria da Universidade do Brasil. A' noite banquete no Copacabana-Pálace: fraques e condecorações. Dia 6, às 10 horas entrevista coletiva à imprensa na ABI; na parte da tarde visita ao Senado, à Câmara e ao Supremo Tribunal Federal; 20,30, jantar oferecido pelo Presidente da República do Brasil ao Presidente da República de Honduras, no Itamarati, seguindo-se recepção às 22 horas. Dia 7, regresso a Honduras.

✪

SABE-SE, outrossim, que o Ministro da Defesa de Honduras fará uma visita ao Ministro da Guerra, general Teixeira Lott.

✪

Rápidas

O EMBAIXADOR Rubens Ferreira de Melo será designado em breve, para a Embaixada do Brasil na Indonésia. ● Dizem que o sr. Cirilo Junior terá um posto diplomático em Genebra. ● Fala-se também na possível indicação do embaixador Henrique de Sousa Gomes para chefiar missão que não é a sua atual, na Suíça. ● Será criada uma representação diplomática em Rabat, no Marrocos, como aliás antecipamos. ● Em virtude de haver sofrido um acidente, felizmente sem maiores consequências, a srta. Roselena Briceno, filha dos Embaixadores do Panamá, sòmente viajará para o seu país, dentro de duas semanas. ● O Embaixador da França e sra. Bernard Hardion reuniram um grupo elegante ontem para jantar na residência da Praia do Flamengo. ● Continua muito frequentado por diplomatas (estrangeiros e nacionais) o "restaurant" da Maison de France à hora do almôço. ● A delegação peruana à Conferência Interparlamentar a ser realizada no Rio no mês entrante, será chefiada pelo Presidente da Câmara dos Deputados do Peru. ● Os Embaixadores da Holanda, sr. e sra. van Weede, estão enviando "pour-mémoire" para recepção, a semana que vem.

RADIO E TV — Nestor de Holanda

Esclarecimento Necessário

UM DIGNO Juiz, sempre ocupado em assuntos muito mais importantes, certamente nunca encontrou tempo de se sentar numa poltrona, num sábado, à tarde, para assistir aos comentários de Eudes do Amaral, aquele gaiato que foi apelidado de "João Negrinho", em homenagem a um filme brasileiro recentemente exibido nesta capital. Cabe à imprensa, nesse caso, a tarefa de procurar esclarecer o meritíssimo Juiz da 14a. Vara Cível sôbre o que era o programa do bancário e os louvores que a direção da TV-Rio tem recebido pelo fato de haver proibido suas revoltantes exibições de cabotinismo, as quais redundavam em flagrante desrespeito ao público. E' que, segundo informa Osvaldo Miranda, em "Ultima Hora", Eudes do Amaral teria intentado duas ações contra o ato saneador da TV-Rio: uma cominatória e outra de lucro cessante. E nada mais absurdo do que isso pois o autor das ações informa, arrogantemente que sábado vindouro "estarei no ar sob custódia do Juiz".

Em primeiro lugar, só um mentecapto poderia vangloriar-se de ser impingido ao público, graças a uma decisão judiciária. Seria o cúmulo do ridículo e nenhuma criatura normal se sujeitaria a isso. Em segundo lugar, a direção da TV-Rio fez ao bancário Eudes o que qualquer cidadão faz, em sua casa, quando alguém se conduz de maneira inconveniente: expulsou. E onde já se viu um sujeito, expulso de um ambiente familiar por conduta condenável, intentar ação ou impetrar mandado de segurança, para poder voltar à casa de outro?

Precisa, portanto, o meritíssimo Juiz da 14a Vara Cível ser esclarecido no seguinte, isto porque, certamente, como ficou dito, S. Exa. jamais deve ter-se afastado de seus altos ofícios para assistir às apresentações burlescas da televisão: o "Eudes do Amaral comenta" não foi cortado, pela direção da TV-Rio, por motivos ignorados como alega, capciosamente, o autor das ações. Foi cortado em favor da dignidade da emissora. Era um achincalhe, obra chocante que revoltava meio mundo. Representou isso vitória de vários jornais acreditados, e de comentaristas abalizados, contra os medíocres que vêm obtendo projeção e, na TV, contribuem para a deseducação das massas. Foi êste o caso. Foi medida saneadora, como vemos, e que vem merecendo os mais efusivos aplausos do público e da imprensa.

E não vai nisso nenhuma intenção de ofender a quem quer que seja, mesmo porque nunca me regi por essa intenção. Jamais cometeria abusos de liberdade de imprensa quem sabe poder orientar-se pelo direito de criticar, mesmo com veemência e ofensiva contra alguém, desde que limite aos legítimos têrmos a necessidade de narrativa, excluído o ânimo de injúria e que atente, apenas, a preocupação do bem ou do interêsse social (Art. 15, letra "g", da Lei de Imprensa). E' êste, portanto, o caso.

✪

Comicidade

A PARTE cômica do "Noite de gala" já está a merecer louvor especial: Aluísio Silva Araujo, Martim Francisco e Germano, três números excelentes no gênero. Há, ainda, quadros fracos. Mas, aos poucos, poderão ir sendo substituídos.

Itinerário

DIAHANN Carrol encerrará sua temporada na TV-Tupi, hoje, às 22,10. ● No "Falando francamente", de Arnaldo Nogueira no Canal 6, será entrevistado, às 22,40, o prof. Anísio Teixeira, Diretor do INEP. ● Estão em São Paulo, na Radio Tupi, as cantoras Linda Batista e Zilá Fonseca. ● Renato Gonçalves, diretor-secretário e comentarista esportivo da Mundial, regressou das férias, reassumindo suas funções na PRA-3. ● O cantor Joel de Almeida, que vai realizar festa artística no Teatro República, dia 4 de agôsto, para comemorar seus 25 anos de rádio, é o novo chefe de relações públicas da Continental-Discos. ● E, finalmente, às 22,20, na TV-Rio, o prof. Bey estará realizando programa que mereceria elogios, não fôsse aquela história de forjar profecias, o que é contravenção incursa no Art. 27, do Decreto-Lei n. 3.688, de 3 de outubro de 1941. Olhe a "cana", professor!

HOJE, NA TELEVISÃO

CANAL 6: — 11,45: Abertura; 11,55: Crônica semanal; 12,00: Meio-dia; 12,50: Rancho Alegre; 13,35: Televespertino; 14,05: Cine-jornal TV; 14,30: Universidade do Ar; 15,00: Boa-tarde; 16: Atrações; 17: Sessão das cinco; 18,00: Sabatinas; 18,35: Clube do titio; 19,30: Vale quanto? Quanto vale?; 20,00: Repórter Esso; 20,15: Vôo 21; 20,45: Novela; 21,05: Espetáculos; 21,50: Reportagem; 22,40: Fiando francamente.

CANAL 13: — 17,00: Cine TV-13; 17,45: Cineminha mirim; 18,00: Atualidades estudantis; 18,30: Musical; 18,50: Boutique; 19,10: Cartas e críticas; 19,30: Repórter 13; — 19,50: Informativo; 20,15: Rio em foco; 20,35: Recitais; — 20,50: Fafá Lemos; 21,05: Batepapo com Silveira Sampaio; 21,40: Cruzeiro Musical; 22,10 — Bolada; 22,20: Prof. Bey.

EFEMÉRIDES

29 DE MAIO

1867 — Nasce, no Ceará, o romancista Adolfo Caminha, autor do famoso romance "A Normalista".

1890 — Morre, em Pedras Brancas, Rio Grande do Sul, Carlos von Koseritz.

ARTES — Antônio Bento

Leon Degand

EXAMINANDO-SE a lista dos críticos de arte que se bateram, nos últimos vinte anos, em defesa da abstração, não se pode omitir o nome de Leon Degand, que acaba de falecer na Europa. Tanto em Bruxelas como em Paris e em S. Paulo (onde dirigiu, de 1948 a 1949, o Museu de Arte Moderna, então recém-fundado pelo sr. Francisco Matarazzo Sobrinho) o nosso colega teve atuação destacada, em favor da arte abstrata. Infelizmente, sua demora foi curta no Brasil, pois de suas atividades e de sua ação entusiástica poderíamos ter colhido frutos melhores.

Conhecia Degand muito bem o panorama artístico europeu, tendo sobretudo acompanhado o desenvolvimento da pintura abstrata, em sua fase de ascensão, tanto no Velho Mundo como nos Estados Unidos.

Era por natureza o crítico belga um temperamento polêmico. Por isso mesmo não poderia ser o homem indicado para dirigir um Museu de Arte Moderna, tarefa que requeria, como requer, maior ponderação e equilíbrio, inclusive para a solução dos problemas cotidianos ligados à administração. Mas, para a crítica de arte "comprometida", participante ou partidária ("engagée") possuía Leon Degand as qualidades e os excessos necessários da paixão, posta a serviço da causa pela qual se batia. Essa causa era a abstração a que serviu com talento e ardor.

NO I Congresso Internacional de Críticos de Arte, realizado em Paris, há dez anos precisamente, lembro-me da atuação combativa de Leon Degand. Numa sessão presidida por Lionello Venturi, houve entre êle e Waldemar Georges, defensor da arte figurativa, uma discussão azeda, entrecortada de expressões veementes de um lado e de outro. Degand batia-se com agilidade, mas também com dureza. Guardo defrega uma impressão viva, não sòmente pelo ardor dos contendores como também pelo sorriso de sabedoria e de tolerância com que o nosso mesmo Lionello Venturi acompanhava, da presidência, as peripécias do debate travado.

Mas, não foi apenas o nosso confrade desaparecido um espírito disposto à controvérsia, à polêmica e à luta. Trabalhou igualmente em prol da renovação da crítica de arte, que para êle deveria também mudar de técnica, de metodologia e de linguagem, acompanhando o progresso das artes visuais em nossa época. Queria por isso que a terminologia da crítica por sua vez se renovasse, de modo a distinguir-se daquela usada no século XIX e no começo do modernismo.

Embora não tivesse uma atuação equivalente à de seu patrício Seuphor, Leon Degand entrou para o grupo dos críticos europeus que incontestàvelmente concorreram, de forma decisiva, para o prestígio da arte abstrata.

Hoje, a despedida de Alícia Alonso e Youskevitch

HOJE, quinta-feira, será apresentada a terceira e última récita de assinatura da curta Temporada dos famosos bailarinos Alicia Alonso e Igor Youskevitch.

Dançarão com o Corpo de Baile e Orquestra do Teatro Municipal sob regência do maestro Nino Stinco os bailados "GISELLE" ballet pantomima, em 2 atos de Adam, coreografia de Perrault; e "DANÚBIO AZUL", de J. Strauss, coreografia de Massine.

"Cavalleria Rusticana" e "Pagliacci" no Municipal

ATENDENDO a pedidos, a Comissão Artística e Cultural do Teatro Municipal fará apresentar novamente, sábado dia 31, às 20,45 horas, as populares óperas "CAVALLERIA RUSTICANA" e "PAGLIACCI".

A ópera de Mascagni terá a interpretação de Violeta Coelho Neto de Freitas, Roberto Miranda, Raul Gonçalves, Glória Queiroz e Carmen Pimentel; e "Pagliacci", Terezinha Santiago, Alfredo Colósimo, Paulo Fortes, Guilherme Damiano e Geraldo Chagas.

Bilhetes à venda a preços populares, com 50% de desconto aos estudantes nos Balcões e Galerias.

Leonid Kogan no Municipal

COM apenas 33 anos de idade, Leonid Kogan alcançou a glória entre os violinistas da União Soviética, sendo designado assistente do célebre professor Yampolsky no Conservatório de Moscou. Sob a direção do mesmo Yampolsky o jovem virtuoso obtivera, anos atrás a consagração mundial no Concurso "Rainha Elisabeth" de Bruxelas. Esse certame assinalou o início de sua carreira concertística fora da U.R.S.S. — que agora o traz ao continente sul-americano, pela primeira vez. Kogan vai apresentar-se em um único recital, no Teatro Municipal às 21 horas do dia 6 de junho.

A próxima temporada do Ballet de Berlim

O conjunto coreográfico alemão que se apresentará no Municipal, a partir do dia 17 de junho, alinha-se entre os renovadores da dança contemporânea. Criado e dirigido por Tatiana Gsovsky, o "Berliner Ballett" alia, à tradição clássica do "ballet" russo, as tendências atuais que animaram o "Ballet des Champs Elisés" e mantém vivo o influxo criador do "Ballet Theatre". Compõe-se de dezesseis bailarinos, na maior parte saídos dos quadros da Ópera de Berlim. Helga Sommerkamp e Janet Sasseen valorizam o naipe feminino do conjunto, cujo elenco masculino conta com a presença de Pepe Urbani, Harald Horn, Rainer Weise e outros. No Municipal, o "Berliner Ballett" realizará curta temporada de três récitas noturnas; as assinaturas para os três espetáculos estão abertas, na bilheteria do teatro.

Quarteto Stanley na Cultura Artística

O Quarteto Stanley dará novo recital para a Cultura Artística, amanhã, sexta-feira, às 21 horas, no Municipal. No programa, I — Brahms — Quarteto em lá menor, op. 51 n. 2. II — Ross Lee Finney — Quarteto n. 7 (1956). III — Villa-Lobos — Quarteto n. 14 (1953).

Nicolino Cupello

SÁBADO próximo estreará no programa "Festival da Canção Italiana" o tenor Nicolino Cupello, que ao lado da Rainha da canção italiana, Maria Simonette, apresentará na TV-Rio músicas do repertório Napolitano.

A apresentação do programa terá início às 18,30 horas.

ASTROLOGIA — Prof. Mirakoff

Faça Negócios Imobiliários

Hoje, 29 — A tarde poderá iniciar e também tratar de negócios imobiliários.

ACONTECERÁ HOJE AO LEITOR:

Seguem-se as possibilidades felizes ou não de hoje com horas e números razoáveis para todos os leitores nascidos em quaisquer dia, mês e ano dos seguintes períodos:

PARA OS NASCIDOS:

ENTRE 22 DE DEZEMBRO E 20 DE JANEIRO

A tarde será perigosa, com rompimento de amizades, desgostos e complicações. Muito cuidado. 10, 15 e 17; 343, 555 e 583 (horas e números).

ENTRE 21 DE JANEIRO E 18 DE FEVEREIRO

Descontentamento, má disposição nervosismo. 8, 14 e 19; 33, 77 e 388 (horas e números).

ENTRE 19 DE FEVEREIRO E 20 DE MARÇO

Negócios irrealizáveis. Aguarde amanhã com grandes probabilidades. 12, 15 e 17; 55, 37 e 86 (horas e números).

ENTRE 21 DE MARÇO E 20 DE ABRIL

Conjecturas de negócios de futuro. A noite será desagradável. 6, 7 e 9; 25, 35 e 45 (horas e números).

ENTRE 21 DE ABRIL E 20 DE MAIO

Manhã promissora, disposição aventureira e encontros agradáveis. 16, 17 e 19; 34, 35 e 46. (horas e números).

ENTRE 21 DE MAIO E 20 DE JUNHO

Manhã duvidosa e pequenos acidentes. A noite será venturosa em reuniões políticas e religiosas. 15, 16 e 18; 32, 24 e 77 (horas e números).

ENTRE 21 DE JUNHO E 22 DE JULHO

Habilidade, êxito em todos os encontros felizes e empreendimentos. Seja liberal. O belo sexo gosta de liberalidades. 1, 2 e 3; 923, 906 e 838 (horas e números).

ENTRE 23 DE JULHO E 23 DE AGOSTO

Dia sem novidades. 7, 9 e 11; 13, 14 e 15 (horas e números).

ENTRE 24 DE AGOSTO E 22 DE SETEMBRO

Desarmonia conjugal, contrariedades com parentes; a tarde e a noite serão propícios. 16, 18 e 20; 34, 37 e 47 (horas e números).

ENTRE 23 DE SETEMBRO E 20 DE OUTUBRO

Descontentamento, aflição por causa de parentes ou amigos. 7, 8 e 9; 432, 451 e 495 (horas e números).

ENTRE 21 DE OUTUBRO E 22 DE NOVEMBRO

Sonhos estranhos e visões fantásticas. 19, 11 e 17; 526, 613 e 712 (horas e números).

ENTRE 23 DE NOVEMBRO E 21 DE DEZEMBRO

Viagens perigosas e negócios arriscados. Ameaças de acidentes, nervosismo e indisposição orgânica. 8, 9 e 11; 33, 45 e 55 (horas e números).

REGISTRO

ANIVERSÁRIOS:

FAZEM ANOS HOJE:

SENHORES:

Dr. Roberval Cordeiro de Farias; Djalma Gama; Eurico Nazareth Nogueira Ribeiro; Afonso Gentil da Silva Morais; Euclides Stezembach Moreira; Paulo Pereira Lima; Antonio Machado da Cunha Rangel; Alvaro Guimarães Bastos; Antonio Eduardo Rossomano; Azor Gigliati; dr. Francisco de Castro Nobre; Felix Pereira; Dino Dibo; Oscar Lima Chaves; Francisco Gifoni Filho; Josias Macedo; Manuel Antonio Mendes André; Franklin Magalhães Sève; José Barreto; dr. Luis Larica.

SENHORAS:

Maria da Conceição Pais Barreto Cavalcanti; professôra Dulila Maria de Carvalho; Elisa Vieira Bitencourt; Laura Caneti Cardoso Machado; Silvia Eurídice Murtinho; Zuleica Barroso Lintz.

NASCIMENTOS

REGINA LAURA — filha do casal Oscar de Castro Godoi-Gilda Godoi.

CASAMENTOS

Com a srta. Dirce, filha do sr. e sra. Paulo de Sousa da Costa e Sá, casa-se sábado o sr. Celso Montenegro da Veiga. A cerimônia religiosa será efetuada às 16 horas, na Igreja de Bom Jesus do Calvário, na Rua Conde de Bonfim, 50.

BENEFÍCIOS

Realiza-se terça-feira, dia 3 de junho, das 16 às 18 horas, na buate Fred's promovido pelo Clube da Lady, um chá em benefício da campanha financeira da Sociedade Pestalozzi do Brasil. Informações sôbre esta festa de tão filantrópica finalidade poderão ser obtidas na Av. Graça Aranha 182 — 5.º andar, tel.: 22-6933.

FESTAS

O Olimpico Clube, dando novo cunho às atividades de sua sede da zona Sul — Rua Pompeu Loureiro 116, em colaboração com o Diretor Social, sr. Fernando Vilar e o 3.º Vice-presidente, ten cel. Hélio Miranda Quaresma, programou as seguintes festividades, além dos habituais jantares dançantes, na buate tôdas as noites, com alta-fidelidade: sábado, às 13 horas, almôço de confraternização dos sócios; à noite, a partir das 23 e até 3 horas, noite dançante, que será repetida domingo das 21 à 1 hora. Na segunda-feira, sessão de cinema Olimpico, com filme de longa metragem e complemento nacional.

— O S. C. Mackenzie, tradicional agremiação esportivo-social do Méier, fará realizar, no próximo dia 31, sábado, a partir das 22 horas, uma elegante noite dançante "Noturno outonal" nome dado à reunião e que constituirá inovação nas atividades artísticas e sociais do Clube. Além da especial ornamentação [illegible] Cruz, haverá inúmeras atrações com a participação de consagrados artistas.

GUERRA

Visitarão Portugal 3 oficiais-generais

O Presidente da República autorizou o general Edgar Amaral, o almirante Ivano Guimarães e o brigadeiro Alves Cabral a se ausentarem do país, em visita a Portugal, atendendo ao convite que lhes fêz o presidente Craveiro Lopes, quando da sua estada no Brasil.

Uma comissão de alunos do Centro de Preparação de Oficiais da Reserva, de Curitiba, acompanhada do comandante, coronel Alcides Barcelos, foi recebida, ontem, pelo Ministro da Guerra. A referida comissão veio a esta Capital especialmente para convidar o general Lott para paraninfar a próxima turma de aspirantes daquele Centro.

ANIVERSARIO DO CPOR DO RIO

O Centro de Preparação de Oficiais da Reserva do Rio de Janeiro comemorará, no próximo dia 1, mais um aniversário de sua criação. De acôrdo com o programa organizado pelo seu Diretor, coronel Adalberto Pereira dos Santos, as festividades serão iniciadas com a revista ao Corpo de Alunos pela mais alta autoridade presente, seguindo-se a homenagem ao ten. cel. Luiz de Araujo Correia Lima, fundador do Centro, leitura do boletim alusivo à data e desfile do Corpo de Alunos. A segunda parte do programa constará de uma partida de volibol entre as equipes de alunos do CPORM e do CPORRJ e um concurso hípico entre alunos da AMAN, CPORRJ, CPORBH e CMRJ. Para os festejos foram distribuídos convites, esperando-se a presença do Ministro da Guerra.

NOVAS COMISSÕES

Foram nomeados os coronéis de Infantaria Antônio Augusto Gomes Tinoco e de Artilharia Ovídio Saraiva de Carvalho Neiva, êste para integrar o Corpo Permanente da Escola Superior de Guerra e aquêle para exercer funções no Núcleo de Comando da Zona de Defêsa Sul.

O ministro Henrique Lott recebeu ontem em demorada conferência, que tomou caráter reservado, o sr. Eurico Sales, titular da pasta da Justiça. Também estiveram em conferência com o Ministro os generais Segadas Viana, Edgar Amaral, Souza Dantas, Mendes de Moraes e Lago Sayão.

CONCORREM AO QOE

Segundo informações prestadas pelo presidente da Comissão de Promoções do QOA e QOE, o Chefe do E. M. E. esclareceu que, antes de 10 de outubro do ano passado bem como até a presente data não existiu na QMG 21, subtenente nos Quadros de Organização e Distribuição. Consequentemente, os primeiros sargentos da referida QMG ficarão em condição de concorrer às promoções no quadro Tecnologista do QOE.

RÁDIO-PATRULHA

Vai chefiar o Serviço de Rádio-Patrulha Fluminense o capitão Vinicius Dospieny, recentemente pôsto à disposição do Govêrno do Estado do Rio, pelo Ministro da Guerra.

Movimentação de oficiais e sargentos

O Boletim Interno n. 118, da Diretoria do Pessoal da Ativa, transcreveu ontem a seguinte Movimentação de oficiais e sargentos das Armas e Serviços:

PELO SR. MINISTRO:

Transferência — Por necessidade do serviço:

Da Rêde Elétrica Piquête-Itajubá para a CEO n. 7 o major "T" Romeu Diniz de Carvalho.

Classificação — Por interêsse próprio:

Na 15a. CR, o ten.cel da Arma de Art, Djalma da Rocha Lima, sendo, em consequência, transferido do QO para o QSG.

Por necessidade do serviço:

Na Secretaria do Ministério da Guerra, o major Inf. Justo Moss Simões dos Reis, sendo em consequência transferido do QO para o QSG; No 5.o RI, o major de Inf. Eloi Oliveira, sendo, em consequência, transferido do QSG para o QO; No 2.o Btl. Front, os majores da Arma de Inf José Rodrigues de Paiva e Liberato Vieira da Cunha, sendo, em consequência, incluídos no QO, ficando, assim, retificada a Portaria n. 1.005, de 9 de maio de 1958, na parte relativa aos citados oficiais.

Exoneração:

Das funções que exerce no 1.o Btl. Ferroviário o Major "T" Jorge Luis Schuch.

Nomeação — Por necessidade do serviço:

Diretor do Hospital da Guarnição de Santa Maria, o ten-cel Méd. Salvador Marietta Júnior; Comandante do 3.o BE, o ten.cel da Arma de Eng. Boris Bromiski.

PELO ESTADO-MAIOR DO EXERCITO:

Transferência — Por necessidade do serviço:

Da Es IE para o EME, o ten-cel. de Cavalaria, do QEMA, Ramiro Tavares Gonçalves

Classificação — Por necessidade do serviço:

No QG da 6a RM, o cel de Inf. do QEMA, Manoel Rodrigues de Carvalho Lisboa.

PELO DEPARTAMENTO GERAL DO PESSOAL:

INFANTARIA:

Transferência — Por necessidade do serviço:

EGCF, o cap. QAO Edilberto Correia de Melo, do CMRJ.

Classificação — Por necessidade do serviço:

De ordem do sr Ministro:

4.o RI, o cap Oto Denys Gomes Pôrto, adido ao 3.o RI, 7a. Cia Fron. o cap. Mário José Gerardo de Farias, adido ao 23.o BC; 7.o RI, o capitão Mário Sérgio Ferreira Vilaça, adido ao R Es I; 20.o RI o cap. Aleir Marinho Ribeiro, adido ao 1.o BC; 14.o BC, o cap. Miron Augusto de Oliveira, adido à 5a. Cia Front.; QSG, o cap. Tomás Gonzalez de Gusmão, aluno da Es TE.

QOA — Transferência — Sem ônus para a Fazenda Nacional:

PCIP, o 1.o ten Adm. Elci Martins de Almeida da Coudelaria de Saican.

Por necessidade do serviço:

10a. DR/1a. CR, o 2.o ten Adm. João Francisco Soares, desta DPA.

Transferência sem efeito:

A de cap. Adm Francisco Vieira de Campos Curado do QG/9a. RM, para a 14a. CR, publicada em BI n. 66 de 21 março de 58, desta DPA.

Retificação de transferência:

De ordem do sr Ministro, 12a. CR, como excedente, o 2.o ten Etelvino Batista da Silva ficando, assim retificada a sua classificação no H Ge de Belém, publicada em BI n. 48, de 28 fev 58, desta DPA. O referido oficial deverá restituir integralmente as ajudas de custo e demais vantagens recebidas, em face de sua classificação no H Ge de Belém.

Classificação — Por necessidade do serviço:

4a. CR, 2.o ten Adm Antônio Faustino dos Santos, adido ao 3.o G Can 90 A Aé; 4a Cia Dep. Subs., 2.o ten Adm Antônio Joaquim de Faria, adido ao 4.o Esq Rec Mec.; 24a CR, 2.o ten Adm Valter Ferreira de Sousa, adido ao 16.o RI; DPA, 2.os tens Adm., Antônio José Alvares Sobrinho, adido à Cia QG/1 Ex., e Valter Rabelo adido ao R Es A; QG/Div Blind. 2.o ten Adm Osvaldo Pompeu de Oliveira, adido ao DC Arm.; QG/2a. RM 2.o ten Adm Geraldo Ferreira Nunes, adido à 2a. Cia. Dep. Subsistência; QG/4a. RM, e 4a. DI, 2.o ten Adm Afonso Nagib Nasser, adido ao 10.o RI; SMG, 2.o ten Adm. Severino Lopes dos Santos, adido ao 1.o G Can 90 A Aé; 2.o ten Adm. Silvarino Rhodes da Silva, adido ao 2.o GA Cos.; 2.o ten Adm Thiago Rebelo, adido ao 1.o BE Comb.; 2.o ten Adm Valdemar Ribeiro, adido ao REs I; 2.o ten Adm. Antônio Luvizoto, adido ao 2.o SCC; 2.o ten Adm., Geraldo Gomes da Silva adido a 1a. CR.

Retificação de classificação — Por necessidade do serviço:

CPOR/Salvador, o 2.o ten Adm. Eonio Paulo Andrade, ficando assim retificada a sua classificação na 4a. DR/26a. CR, publicada no BI n. 48, de 28 fev de 58, desta DPA.

Ainda Transferência — Por necessidade do serviço:

AG Gen Câmara 1.o ten Adm. Valdemar Alves dos Santos, do Dep. R Arm Mun/3a.; CPOR/Pôrto Alegre, 1.o ten Adm Dante Andrade Capoti, do Dep RMM/3a.; CPOR/Recife, cap. Adm Raimundo Castelo Branco, e 1.o ten Adm Jaime da Silva Paulo, ambos do Dep RMM/7a.; CPOR/Fortaleza, 1.o ten Adm Erma Fernandes de Lima, do H Ge de Fortaleza; Com Rêde n.o 3, 1.o ten Adm. Arissoli Jobim, do Dep. RMM/3.o.; Dep Mat Vet/2a RM, 1.o ten eBrnardo Luz Lopes Filho, do H Ge São Paulo; Es PPA, 1.o ten Adm Cleber Alves, do Dep. R MM/3a.; Est R Finanças/2a., 1.o ten Adm Abimael dos Reis Orrico do Dep RMM/2a.; Est R Subsistência/2a., 1.o ten Adm João Batista Albeiro, do Dep RMM/2a.; Est. R Mat Int./2a. 1.o ten Adm Joaquim Martins de Oliveira Filho, do QG do II Ex.; Est R Mat Int/7a., cap. Adm. José de Sena Tinoco, do Pq R MM/7a.; Est R Finanças/7a. 1.o ten Adm. Antônio Dias, do Pq RMM da 7a.; QG/6a. DI, cap Adm. Emílio Carlos Brenol, do Dep RMM/3a.; QG/3a. RM, cap. Adm. Crísio Leal, do Dep. RMM/3a.; QG/3a DC, 1.o ten Adm Valter Coupeaux de Almeida, do H Gu Bagé; QG/2a RM 1.o ten Adm. João Faria S de Freitas, do Dep. RMM/2a.; QG/2a DI, 1.o ten Adm. Deocleciano de Castro Filho, do Dep. RMM/2a.; 4a. CR, cap. Adm. Eleosipo Pereira da Costa 1.o ten Adm. Milton Horácio Caldas e 2.o ten Adm. José de Sousa, todos do Dep RMM/2a. e 1.o ten Adm Isaac de Melo Filho, do QG/II Ex.; 21a. CR, 1.o ten Adm. Heraclides Harduin Franco do Dep. RMM/7a.; 24a. CR, 1.o ten Adm. Teófilo Marques dos Prazeres, do QG/ID/7.

Sem ônus para a Fazenda Nacional: SMG, 2.o ten Adm. Emílio Bosak, da 4a. CR.

INTENDENCIA:

Transferência — Por necessidade do serviço:

1.o ten Elder Amato de Oliveira, do 4.o GA 75 Cav para o 3.o Ga 75 Cav.; 1.o ten Norival José Venegas, da Es P/PA para a 3a. Cia Com.

Por interêsse próprio:

2.o ten José Emílio da Silva Neto, da 3a. Cia Com para a Es P/PA.

Retificação de transferência — Por necessidade do serviço:

Cap. Jorge Frabe, como sendo do QG/2a. DC, para o 4.o GA 75 Cav e não 3.o GA 75 Cav.; 2.o ten Décio de Morais, como sendo da 3a. Cia. Med Man para a 5a. CDS e não 5a. Cia Int.

Classificação — Por necessidade do serviço:

De acôrdo com a Port. n. 14, de 22 jan 58, Res. BE a. 1/58:

1.o BE Const. cap. Airton Corrêa Bezerra; 4.o BE Const. cap. José Maria de aPula Costa; 3.o BE Const., cap. Luís Coelho de Lira.

Retificação de classificação — Sem ônus para a Fazenda Nacional:

Cap. Carlos Lemos de Campos, sendo no 8.o RA 75 M e não 1.o BE Comb. (está adido à Es SA).

Exclusão — Adição:

Do estado efetivo desta Diretoria, o major de Infantaria Evanaro Guimarães Ferreira, por ter sido transferido para a Res no pôsto de coronel.

Inclusão:

No efetivo desta Diretoria, ficando considerado não apresentado, os seguintes oficiais do QOA: Capitão Manoel Pinto da Moita; cap José Pereirino da Silva Vasconcelos, cap. Jamil de Sá; cap QAO Inf., Lázaro Rodrigues de Sousa; cap. QAO Cav., João Reginaldo de Oliveira; cap. QAO Inf., Antônio João Torres Homem; cap. QAO Inf. Horácio Pereira; cap. QAO Inf., Carlos Pinto Nogueira; 1.o ten. Alfredo Brigi Manço; 1.o ten Manoel Agostinho Monteiro de Sousa; 1.o ten. José Carlos Martins; 1.o ten Albano Machado da Rosa; 1.o ten Adroaldo Lopes Rodrigues; 1.o ten Ciama Homes da Costa; 1.o ten. Manoel Militino da Silva; 1.o tenente Claudio Palmeira de Lemos; 1.o ten Luís Monteiro Filho e 1.o ten Lauro Lima dos Santos.

Alteração de funções:

Passa a responder pela Chefia da S/3 DI DPA, durante o impedimento do Chefe efetivo que se encontra doente, o cap. QOA Inocêncio Cardoso de Campos.

Promoção — Por antiguidade

Nos têrmos do art. 2.º da Lei n. 1950, de 8 de janeiro de 1950, alterada pela de n. 2.332, de 8 de novembro de 1954, combinado com o § 1.º do artigo 5.º do Decreto n. 37.846, de 2 de setembro de 1955.

Tendo em vista o laudo favorável da inspeção de saúde homologada em 17 de janeiro de 1951, no pôsto de tenente-coronel por antiguidade em 25 de setembro de 1946, o major Vet. R-1, Rodolfo Durães Pacheco Sobrinho e transferi-lo para a Reserva de 1a. Classe, em 13 de setembro de 1950, de acôrdo com a letra "a" do art 57 decreto-lei n. 3.940, de 16 de dezembro de 1941, com os vencimentos dêste pôsto, observados os artigos 200 e 201 da Lei n. 1316, de 20 de janeiro de 1951 e 7.º da Lei n. 2283, de 9 de agôsto de 1954, ficando insubsistentes os Decretos de 3 de setembro de 1936 e 19 de janeiro de 1953, relativos ao mesmo oficial.

Adição

De ordem do Ministro: à DGInt, o cap. Int. Ex. Osni Felone, do Campo de Instrução de Gericin;; à Fábrica do Andaraí, o primeiro-tenente Antônio Rolim Valença, do Pq. CMM, até a solução da proposta sôbre aumento de efetivo solicitado por aquele Estabelecimento, devendo em caso negativo apresentar-se ao referido Parque onde está classificado.

Em Of. 239-D2C-O, de 16 de abril de 58, o gen. Dir. de Veterinária comunicou a esta Diretoria que ficaram adidos à DGRV os oficiais abaixo por efeito de matricula nos seguintes cursos de Especialização:

Curso de Zootecnista da Universidade Rural: capitão eVt. Paulo Cécar Lacerda, a partir de 1 de abril de 58; primeiro-tenente Ve.t Silvio Cardoso, a partir de 18 de março de 1958; Curso de Bromatologia da Faculdade Nacional de Farmácia: — capitão Vet. Albino Abelha Sales, a partir de 10 de janeiro de 1958.

Como se efetivo fôsse, por interêsse próprio: major Int. Ex. Alfredo Cavalcanti Quadros ao ERF 5. Este oficial em Portaria que se encontra em vias de publicação está sendo exonerado das funções que exerce no ERF-7.

Alteração de funções

Designo para a S1 D4-DPA o segundo-tenente do QOA Tadeu dos Santos Guimarães.

Dispensa do serviço

Concedo 5 dias de dispensa do serviço, para desconto nas férias de 1958, o major Danilo Kles, do 3.º G. Can. 88 AAé, a contar de 28 de maio de 1958.

Movimentação de Sargentos pelo DGP

Nomeação de monitor

Sem ônus para a Fazenda Nacional

Monitor de Infantaria do CPOR-10a. o segundo-sargento de Inf. Marcelo Rodrigues dos Santos, do 25.º BC.

Nomeação de monitor

Por necessidade do serviço

De acôrdo com a Port. 24-56, Montor de Inf. do CPOR-2, o terceiro-sargento Inf. Lourival Dornelas, da Cia. QG-II Ex.

De acôrdo com a Portaria 24-56, Monito de Equitação da Es. AO., o terceiro-sargento Cav. Leopoldino Flores Valença, do 1.º RC Gda.

De acôrdo com a Port. 24-56, Monitor de Inf. do CPOR-RJ, o segundo-sargento de Inf. Eduardo de Oliveira, do Btl. Inf. Aé. T.

Por interêsse próprio

De ordem do Ministro, Monitor de Artilharia do CPOR-São Paulo, o primeiro-sargento Renato Sirna, QM 06-015, do I-5.º RO 105. (Publica-se novamente por ter saído com incorreção no Bol. Int. n. 111 de 19 de maio de 1958 — DPA).

Adição

Fica adido como se efetivo fôsse à CER-3, por 6 meses, o subtenente Benedito Germiniano de Matos, QM 05-FE, classificado no 3.º Btl. Rdv. pelo Bol. Int. DGP nã 80, de 9 de abril de 1958, de acôrdo com autorização do Ministro.

Passa a adido, como se efetivo fôsse, aguardando abertura de claro, de ordem do Ministro, ao Pq. C. Armt. o terceiro-sargento, Alaíde Pereira, do Depósito Central de Armamento e Munição.

CARTAZ

TEATROS

TEATRO DE BOLSO — "Um Caso Entre Aspas" às 21 horas. Vesperais às quintas, sábados e domingos às 16 horas. Aos sábados, sessões às 20,15 e 22,30 horas.

CARLOS GOMES — "A... Respeitosa" — às 21 horas. — Vesperais às quintas, sábados e domingos, às 16 horas.

COPACABANA — 57-1818 — "Gigi", às 21,30 horas. Vesperais, quintas sábados e domingos às 16 horas.

DULCINA — "Jornada de um longo dia para dentro da noite" às 21 horas — Vesperais às quintas e domingos às 16 horas.

JARDEL — "O Rei do Xadrez", às 20,15 e 22,15 horas. Vesperais às quintas sábados e domingos, às 16 horas.

JOAO CAETANO — 43-4276 — "E Tudo Juju-Frufru" às 20 e 22 horas. Vesperais às quintas, sábados e domingos, às 16 horas.

LEME — 37-6412 — "Ocupa-te do Meu Minimo" às 21 horas. Vesperais às quintas, sábados e domingos, às 16 horas.

MAISON DE FRANCE — "Treze à Mesa" às 21 horas. Vesperais quintas e domingos às 16 horas.

MESBLA — 22-7622 — "Calúnia" às 21 horas. Sábados às 20 e 22 horas. Vesperais quintas e domingos às 16 horas.

MUNICIPAL — 42-6163.

RECREIO — 22-8164 — "Peguei um Ita no Norte" às 20 e 22,15 horas. Vesperais às quintas, sábados e domingos às 16 horas.

REPÚBLICA — 22-0271.

RIVAL — 22-2721 — "Que Pedaço de mau Caminho", às 20 e 22 horas. Vesperais às quintas, sábados e domingos às 16 horas.

SERRADOR — "Timbira" às 21 horas. Vesperais quintas e domingos às 16 horas.

S. JORGE — "Tire a Máscara Doutor" às 21 horas.

TABLADO — 26-4555 — "A Bruxinha que era Boa", sábados e domingos. Sessões às 15,30 e 17 horas.

ZAQUIA JORGE — "Fruto Proibido", às 21 horas. Vesperais: quintais e domingos às 16 horas.

CINEMAS

Os lançamentos

MANEQUINS DE PARIS (Mannequins de Paris). Francês. Cinemascópio. Eastmancolor. Dirigido por André Huneblle, com Madeleine Robinso, Ivan Desny e Misne Auer. Comérdia dramática. — PATHE', PARA TODOS, HADDOCK LOBO e MAUA'. Horário, 12 — 1,40 — 3,20 — 5 — 6,40 — 8 e 9,40 horas. Proibido até 14 anos.

A MALDIÇÃO DE FRANKENSTEIN (The Curse of Frankenstein). Inglês. Warnercolor. Dirigido por Terence Fisher, com Peter Gushing, Hazer Court, Robert Urquhart e Christophel Lee. Drama de horror. AZTECA, CARUSO, ODEON, MIRAMAR, RIO BRANCO, GUANABARA, S. PEDRO, AMERICA e MEIER. Horário 2 — 3,40 — 5,20 — 7 — 8,40 e 10,20 horas. Proibido até 18 anos.

ATALHO PARA O INFERNO (Short cut to Hell). Vistavision. Prêto e branco. Dirigido por James Cagney, com Robert Ivers e Georgann Johnson. Drama policial. PLAZA (a partir das 10 horas), ASTORIA, OLINDA, COLONIAL, PRIMOR, MASCOTE, MELO, ROIAL, ROSARIO e NACIONAL. Horário normal. Impróprio até 18 anos.

CLIMA DE VIOLENCIA (The Garment Jungle). Superscópio. Prêto e branco. Dirigido por Vincent Sherman, com Lee J. Cobb, Kerwi Matheens, Gia Scala e Valerie French. Drama Policial. REX, ALASKA, LEBLON, TIJUCA, COLISEU, MARACANA, LEOPOLDINA e PAZ (Caxias). Horário 2 — 3,40 — 5,20 — 7 — 8,40 e 10,20 horas. Impróprio até 10 anos.

ENTARDECER SANGRENTO (Decision at Sundown). Prêto e branco. Dirigido por Budd Boetticher, com Randolph Scott e John Carrol. "Western". IMPERIO, MADUREIRA, IPANEMA, ODEON (Niterói) e CAPITOLIO (Petrópolis). Horário 2 — 3,40 — 5,20 — 7 — 8,40 e 10,20 horas.

ENGANO (Inganno). Italiano. — Prêto e branco. Dirigido por Guido Brgnone, com Gabrielle Ferzetti e Nadia Gray. Drama social. ART-PALACIO, ESKYE — Meier Tijuca. — Horário normal. Proibida até 18 anos.

ESBANJADOR ECONÔMICO (Value for money). Inglês. Vistavision. Tecnicolor. Dirigido por Ken Annakin, com Diana Dors e Hohn Gregson. Comédia de costumes. VITÓRIA, COPACABANA, BOTAFOGO, AVENIDA, e SANTA ALICE. Horário 2 — 3,40 — 5,20 — 7 — 8,40 e 10,20 horas.

O REVÓLVER MERCENARIO (The Hired Gun). Prêto e branco. — Dirigido por Ray Nazarro, com Rory Calhoun, Anne Francis e Vince Edwards. "Western". METRO PASSEIO, METRO COPACABANA, METRO TIJUCA, PAX e PRESIDENTE. Horário normal.

E DEUS... CRIOU A MULHER (Et Dieu... Crea la Femme). — Francês. Cinemascópio. Eastmancolor. Dirigido por Roger Vadim, com Brigitte Bardot e Curd Jurgens. Drama. S. LUIZ, CARIOCA, CACHAMBI, LEOPOLDINA, RAMOS e CENTRAL (Niterói). Horário normal. Impróprio até 18 anos.

ADEUS AS ARMAS (A Farewell to Arms) — Cinemascópio. Colorido. Dirigido por Charles Vidor, com Rock Hudson, Jennifer Jones e Vittorio de Sica. Drama. PALACIO. Horário normal. Proibido até 18 anos.

Solicitamos aos srs. exibidores a gentileza de atualizarem as programações e mudanças de filmes, escrevendo ou telefonando para GENILSON GONZAGA - DC — Av. Rio Branco, 25 — Telefone: 23-3239 das 13 às 17 horas.

CENTRO

CINEAC TRIANON — 42-6024 — — "Sessões Passatempo" e "Recuperação do São Francisco".
CAPITOLIO 42-6788 — "Sessões Passatempo".
COLONIAL — 42-8512 — "Atalho para o Inferno".
ESTACIO DE SA' — 32-2923 — "A Nave da Revolta".
FLORIANO — 43-9074 — "O Renegado do Forte Petticoat".
FLUMINENSE — 28-1404 — "Na Fúria de uma Sentença".
IDEAL — 42-1218 — "Rio Bravo".
IMPERIO — 22-9348 — "Entardecer Sangrento".
MARROCOS — 22-7979 — "Traficantes da Morte" e "Na Estrada da Vida".
MEM DE SA' — 42-2232 — "A Jornada Inesquecivel".
METRO PASSEIO — 22-6141 — "O Revólver Mercenário".
OLIMPIA — 42-1298 — Em Obras
ODEON — 22-1508 — "A Maldição de Frankenstein".
PALACIO — 22-0838 — "O Beijo da Despedida".
PATHE' — 22-8795 — "Manequins de Paris".
PLAZA — 22-1097 — 'Atalho para o Inferno".
PRESIDENTE — 42-7128 — "O Revólver Mercenário".
PRIMOR — 43-6681 — "Atalho para o Inferno".
POPULAR — 42-1854 — "Quem Foi Jesse James".
REX — 22-63217 — "Clima de Violência".
RIVOLI
RIO BRANCO — 43-1639 — "A Maldição de Frankenstein".
S. JOSE' — "Brotos do Século".
SANTA TERESA
VITORIA — 42-9020 — — "Esbanjador Econômico".

ZONA SUL

ALASKA — "Clima de Violência".
ART-PALACIO — 57-2795 — "Engano".
ASTORIA — 47-0466 — "Atalho para o Inferno".
AZTECA — 45-6813 — "A Maldição de Frankenstein".
BOTAFOGO — 26-2250 — "Esbanjador Econômico".
CARUSO COPACABANA — 27-5150 "A Maldição de Frankenstein".
COPACABANA — 57-5134 — "Esbanjador Econômico".
DANUBIO
FLORESTA — 26-6257
GUANABARA — 26-9339 — "A Maldição de Frankstein".
IPANEMA — 47-3806 — "Entardecer Sangrento".
LEBLON — 27-7805 — "Clima de Violência".
METRO COPACABANA — 37-9797 "O Revólver Mercenário".
MIRAMAR — "A Maldição de Frankenstein".
NACIONAL — 26-6072 — "Atalho para o Inferno".
PAX — 27-6621 — "O Revólver Mercenário".
PIRAJA' — "Voltou Dentre os Mortos".
POLITEAMA — 25-1143 — "Mulheres do Pântano".
RIAN — 47-1144 — "O Beijo da Despedida".
ROXI — 27-8245 — "Voltou Dentre os Mortos".
ROIAL
S. LUIZ — 25-7459 — E Deus... Criou a Mulher".

ZONA NORTE

AVENIDA — 48-1667 — "Esbanjador Econômico".
AMERICA — 48-4519 — "A Maldição de Frankenstein".
BANDEIRA — 28-7575
CARIOCA — 28-8178 — "E Deus.. Criou a Mulher".
ESKYE — 28-5513 — "Engano".
MADRI — 48-1184 — "Voltou Dentre os Mortos".
HADDOCK LOBO — 48-9610 — "Manequins de Paris".
MARACANA — 48-1910 — "Os Carrascos do Mar".
MEIER — 29-1222 — "A Maldição de Frankenstein".
METRO TIJUCA — 48-9970 — "O Revólver Mercenário".
NATAL — 48-1410 — "Jornada Inesquecivel".
OLINDA — 48-1082 — "Atalho para o Inferno".
REAL — 29-3467 — "Herança Sagrada".
SANTA ALICE — 38-9993 — "Clima de Violência".
TIJUCA — "Clima de Violência"
VILA ISABEL — 48-1310 — "Mulheres do Pântano".

SUBURBIOS DA CENTRAL

ABOLIÇAO — "A Ilha do Terror"
AGUA SANTA — "Escola de Música".
ALFA — 29-8215 — "Ilha do Inferno".
BANDEIRANTES — 29-3262 — "A Maldição do Monstro Sinistro" e "Odisséia do Oeste".
BELMAR — 49-1744 — "Tentações de Um Anjo" e "Conflito de Destinos".
BENTO RIBEIRO — Marechal Hermes 881
CACHAMBI — "E Deus Criou a Mulher".
COIMBRA — (Rocardo de Albuquerque).
COLISEU — 29-8753 — "Clima de Violência".
ENGENHO DE DENTRO — 29-4136 — "Sabrina".
ESKYE — Meier — "Engano".
GUARACI — Rocha Miranda — "Em Cada Coração Uma Saudade".
IMPERATOR — "Voltou Dentre os Morto".
IRAJA' — 29-8330 — "A Raposa do Mar".
MADUREIRA — 29-8733 — "Entardecer Sangrento".
MARABA' — 29-8038 —
MASCOTE — 29-0411 — "Atalho Para o Inferno".
MONTE CASTELO — 29-8250 — "Voltou Dentre os Mortos".
NOVO HORIZONTE —
PADRE NOBREGA — "Orquideas Para Minha Espôsa".
PALACIO VITORIA — 48-1971 — "Na Arena do Circo".
PARA TODOS — 29-5191 — "Manequins de Paris".
PILAR — 29-6460 —
REALENGO — Bangu 472.
REGENCIA — "Em Cada Coração, Uma Saudade".
RIDAN — "Marcelino, Pão e Vinho".
ROULIEN — 49-1633 — "E as Ruivas Chegaram".
S. JORGE — (Holinda) —
VAZ LOBO — 29-9198 — "Indios Selvagens"

SUBURBIOS DA LEOPOLDINA

BRAZ DE PINA — 30-3489 — "A 23 Passos da Rua Baker" e "Fora do Planeta".
BONSUCESSO — "Mulheres do Pantano".
CENTRAL — "Amanhã Serei Mulher".
CARMOLI — "Eu Vivi Antes".
LEOPOLDINA — 38-9993 — "E Deus Criou a Mulher".
MAUA' — 30-5056 — "Manequins de Paris".
MELO — "Atalho para o Inferno".
ORIENTE — 30-1131 — "Onde Imperam as Balas".
PALACIO HIGIENOPOLIS — "Dela Guardei Um Beijo".
PARAISO — 30-1060 — "Crimes Vingados".
PENHA — 30-1121 — "A Cinco Passos do Perigo".
RAMOS — 30-1094 — "E Deus Criou a Mulher".
ROSARIO — 30-1889 — "Atalho Para o Inferno".
SANTA CECILIA — 30-1283 — "A Revanche do Monstro".
S. GERALDO — 28-4925 —
SANTA HELENA — 30-2666 — "Em Cada Coração, Numa Saudade".
S. PEDRO — 30-1481 — "A Maldição de Frankenstein".

ILHA DO GOVERNADOR

ITAMAR — Tel.: 159.
GUARABU — "O Golpe".
JARDIM — "A Ilha do Terror".

NITERÓI

CASSINO —
CENTRAL — "E Deus Criou a Mulher".
EDEN — "Boneca de Carne".
ICARAI' — "Boneca de Carne".
IMPERIAL — "Música Indomável".
ODEON — "Entardecer Sangrento".
VERA CRUZ — Telefone 22-964.

SÃO GONCALO

MUTUA — "Depois eu Conto" e "Corações em Angústias".

PETROPOLIS

ART-PALACIO — "Mulher, Sempre Mulher".
CAPITOLIO — "Entardecer Sangrento".
PETROPOLIS — "O Manto Sagrado".
D. PEDRO — "Clima de Violência".

JACAREPAGUÁ

BARONESA — 623 — "Anastásia, a Princesa Esquecida".
MARAJO' — "Pelo Sangue dos Nossos Irmãos".

BANGU

MOÇA BONITA — "Ciúme, Tempero do Amor".
MODERNO — "Feira de Mulheres".

CAXIAS

CAXIAS — "Sherlock de Araque".
PAZ — "Trindade Violenta".

TRÊS RIOS

REX — "Perigo nas Sombras".

SÃO JOAO DE MERITI

GLORIA — "Contrabandistas de Hong-King".

HILO-DEORO PODERÁ "DESENCABULAR" HOJE

Ugica estréia com 'chance' de primeira

Ugica estréia em condições de fazer a sua primeira vitória na Gávea. Sua filiação é das melhores e há muito que seu Cabral vem preparando-a para intervir em competições — declarou ontem durante os matinais ao DC o aprendiz G. Queiroz.

Continuando disse G. Queiroz: A turma que Ugica fará a sua primeira exibição na Gávea, está alga desfalcada de valores. Daí ser uma das melhores indicações para o terceiro pareo a ser realizado hoje à tarde.

MATINÉE A MAIOR RIVAL

— Qual a maior rival de sua montada?

— Das que conheço eu pouco tenho o que temer, pois são éguas que nada fizeram até hoje na Gávea, porém da égua Matinée a coisa é outra.

— Você sabe alguma coisa dessa estreante Matinée?

C. Queiroz deu um sorriso e acrescentou:

— Bem. Dizem maravilhas dela, mas o que poso afirmar é que não é tão boa como falam, pois se fôsse verdade ela não estaria correndo nesta turma.

— É a primeira vez que monta para o Stud Peixoto de Castro?

— É, mas espero sempre que fôr possível, contar com a preferência dêste grande Stud, pois estarei à sua disposição em qualquer oportunidade.

G. Queiroz fala ao reporter do D.C.: Ugica vai chegar brigando

Palmar tinindo vai a reabilitação

Reaparecendo outro dia o cavalo PALMAR muito visado nas apostas, sòmente conseguiu um regular quinto lugar. Isto deve-se ao prejuízo forte que sofreu no percurso quando, seu pilôto foi obrigado a levantar para os últimos postos. PALMAR seguiu tinindo e deve, inclusive, ter agradecido aquela última exibição, ficando, assim, na conta para hoje. Resta apenas que tenha um percurso mais feliz para desencabular. É na realidade uma das boas indicações do programa desta tarde.

Lembretes

1º PÁREO

FORMIGÃO volta a correr na sua turma, onde tem grandes possibilidades. Fôrça.

ALTIMETRO bem na distância, sendo grande rival de Formigão. Viável.

JICK muito iregular, correndo o que sabe é adversário. Azar.

2º PÁREO

RUBI-CACHA pelo que correu no reaparecimento é candidato à vitória.

DORES DO CAMPO, a última não valeu, melhor agora. Perigosa.

SAIRA vem de má corrida, mas todo cuidado é pouco.

3º PÁREO

UGICA tem filiação para ganhar. Estréia bem preparada. Gostamos.

MATINÉE vem de Santos, onde conseguiu algumas vitórias. Será?

GUTRUNE demonstrou muita velocidade, mas também ser paradora. Algo melhor.

4º PÁREO

BOM DIA tudo a seu favor, raia, distância e turma. Fôrça.

OVIEDO grande auxiliar, podendo formar a dobradinha da casa.

JANGOL reaparece com exercícios suaves, no sem tempo seria a fôrça aqui.

5º PÁREO

HILO-DEORO sempre no marcador. Chance outra vez.

BALI a distância agrada e está tinindo. Adversária.

MINOCHINO a última não valeu. Melhorando sempre. Bom azar.

6º PÁREO

BEIJO AMARGO perdendo corridas incríveis. Pode ganhar.

PANURGO chegou embolado na última, agora é grande rival.

FABIAN voltou às mãos do jóquei que o entende. Pode não respeitar a raia pesada.

7º PÁREO

KEBRAÇO baixou de turma e está dentro de seu percurso. Fôrça.

TRIPOLI outro sério candidato à vitória. Bom placê.

QUINAU volta empapelado, porém convém olhar o cânter. Viável.

8º PÁREO

PALMAR muito prejudicado na última, chance outra vez. Fôrça.

TEIRÓ seus responsáveis esperam melhor atuação na areia. Perigoso.

MIRALUMO volta de cura, mas tem bom trabalho e gosta da raia pesada. Rival.

Nossos informes para hoje

1.º Páreo — 1.200 metros — Cr$ 70.000,00 — Cr$ 21.000,00 e Cr$ 14.000,00 — às 13.40 hs. — Record: L'Amiral, 73"1/5

Animais Joquis	Peso	Possibilidades	Treinadores	Performances	Temp Dist
1—1 Altimetro, D. P. Silva	56	Candidato certo a vitória. Firme	A. D. Monteiro	5º de Epicure — G. d'Or	107"2/5 1600 AM
2 Prólogo, O. Bastos	56	Ainda estreante. E' difícil	O. C. Dias	Estreante	
2—3 Formigão, L. Rigoni	56	Vai de Rigoni. Muito cuidado	C. Ribeiro	9º de Hunding — Cascador	106"2/5 1600 AP
4 Enfiteuta, A. G. Silva	56	Nada vem produzindo nesta turma	Ar. Rosa	10º de Bergerac — Mime	91"2/5 1400 AU
3—5 Jick, J. Ramos	56	Volta melhor. Um dos principais	R. Costa	3º de Jirau — Mais Lindo	77"4/5 1200 AL
6 Gorse, M. Cunha	56	Capaz de chegar colocado. Há fé	Alv. Rosa	8º de Doenitz — Tristão	86"3/5 1300 AP
4—7 Feriado, H. Lima	56	Melhorou e agora vai figurar	C. Souza	7º de Hunding — Cascador	106"2/5 1600 AP
8 Undalo, J. Silva	56	Estreante. Tem possibilidades	A. Feijó	Estreante	

Nossa indicação — CORSE · Adversário — JICK · Bom azar — UNDALO

2.º Páreo — 1.400 metros — Cr$ 55.000,00 — Cr$ 16.500,00 e Cr- 11.000,00 — às 14,10 hs. — Record: Urge, 84"4/5

Animais Joquis	Peso	Possibilidades	Treinadores	Performances	Temp Dist
1—1 Saira, P. Tavares	52	Esperam melhor atuação. Firme	M. Tavares	11º de Giarola — I. de Carlo	91"3/5 1400 AM
2 Lady, L. Santos	52	Não gostamos. Bem difícil	W. L. Pires	9º de D. do Campo — H. Branca	92"2/5 1400 AP
2—3 D. do Campo, H. Cunha	56	Pode e esperam vencer. Portanto	R. Barbosa	5º de Soberba — Saira	90"2/5 1400 AL
4 Sans Gêne, não corre	50	Não corre	J. W. Vianna	4º de Gigli — Ma Pomme	79"2/5 1200 AM
3—5 Blonde, M. Henrique	52	Melhorou e agora é perigosa	B. Ribeiro	3º de My Rose — Saira	107"1/5 1600 AP
6 Sundew, P. Fernandes	50	Não acreditamos em sucesso. Daí	D. Cassas	6º de My Rose — Saira	107"1/5 1600 AP
7 Labiosa, O. Ulloa	52	Melhorando sempre. Grande poule	M. Raphael	5º de My Rose — Saira	107"1/5 1600 AP
4—8 La Meli, J. Silva	52	Venceu e seguiu em grande forma	R. Soares	1º de Giarola — Orchita	80" 1300 GL
9 Rubi-Cacha, C. Dias	50	Não é difícil. Correm barbada	A. Feijó	3º de Gigli — aM Pomme	79"3/5 1200 AM
10 Hoyden, não corre	52	Não corre	W. Oliveira	6º de La Meli — Giarola	80" 1300 GL

Nossa indicação — RUBI CACHA' · Adversária — LABIOSA · Bom azar — D. DO CAMPO

3.º Páreo — 1.200 metros — Cr$ 70.000,00 — Cr$ 21.000,00 e Cr$ 14.000,00 — às 14,35 hs. — Record: L'Amiral, 73"1/5

Animais Joquis	Peso	Possibilidades	Treinadores	Performances	Temp Dist
1—1 Gutrune, J. Silva	55	Gostamos. Agora é fôrça da prova	S. Amore	2º de Reverie — Sea Venon	92"3/5 1400 AM
2 Sertânia, H. Cunha	56	Não acreditamos. Difícil	O. Fernandes	8º de Jacuanga — Uléa	84"1/5 1300 AL
2—3 Matinée, A. Cavalcanti	56	Poderá ganhar. Estréia na conta	J. Morgado	Estreante	
4 Prosa, O. Bastos	56	Vem correndo pouco. Portanto	O. C. Dias	5º de Reverie — Gutrune	92"3/5 1400 AM
3—5 Ugica, G. Queiroz	56	Estreante. Esperam boa carreira	C. Cabral	Estreante	
6 Itajubá, J. Graça	56	Tem chance de figurar. Cuidado	Alv. Rosa	4º de Reverie — Gutrune	92"3/5 1400 AM
7 Pendenga, L. E. Castro	56	Não gostamos. E' difícil	F. Madalena	5º de Joraie — Chalua	94" 1400 AP
4—8 R Delight, M. Cunha	56	Melhorou bastante. Inimiga	D. Ferreira	4º de Joraie — Chalua	94" 1400 AP
9 Sea Venom, x x	56	No máximo poderá chegar placé	I. Morais	9º de Reverie — Gutrune	92"3/5 1400 AM
" Typhoon's Daughter, x x	56	Não corre	I. Morais	4º de Star Light — D. Buena	89"1/5 1400 AL

Nossa indicação — GUTRUNE · Adversária — MATINÉE · Bom azar — UGIGA

4.º Páreo — 1.800 metros — Cr$ 55.000,00 — Cr$ 16.500,00 e Cr$ 11.000,00 — às 15,00 hs. — Record: Marco, 118"4/5

Animais Joquis	Peso	Possibilidades	Treinadores	Performances	Temp Dist
1—1 Bom Dia, L. Rigoni	54	Gostamos. Candidato certo	S. Amore	2º de Kibar — El Valiente	149"3/5 2200 AP
" Oviedo, J. Carlindo	54	Grande ajuda para Bom Dia	S. Amore	5º de Kibar — Bom Dia	149"3/5 2200 AP
2—2 Sanan, M. Henrique	60	Venderá caro a derrota. Inimigo	C. Cabral	2º de Lakmé — Samurai	124"3/5 1900 AM
3 D. Prince, U. Cunha	52	Seu trabalho agradou. Cuidado	R. Morgado	4º de Luarzinho — H. Deoro	78"2/5 1300 GL
3—4 Kibar, H. Cunha	60	Merece respeito nesta turma	R. Freitas	8º de Lakmé — Sanam	124"3/5 1900 AM
5 Desaforo, C. Paranhos	56	Fraco para ganhar. Difícil	M. Mendes	Estreante	
4—6 Jangol, C. Calderano	54	Volta pronto para repetir	J. Morgado	1º de Trinoli — Bom Dia	143"4/5 2200 AL
7 Dourados, A. G. Silva	52	Dos azares mais cotados. Há fé	A. Cardoso	1º de Ganazzano — G. Sombra	92" 1400 AP

Nossa indicação — —BOM DIA · Adversário — SANAM · Bom azar — KIBAR

5.º Páreo — 1.300 metros — Cr$ 55.000,00 — Cr$ 16.500,00 e Cr$ 11.000,00 — às 15,30 hs. — Record: Farineli, 79"2/5
GRANDE PRÊMIO "DIANA"

Animais Joquis	Peso	Possibilidades	Treinadores	Performances	Temp Dist
1—1 Hilo-Deoro, U. Cunha	52	Placé certo. Grande inimigo	J. S. Silva	2º de Grieg — Bali	91"3/5 1400 AP
2 Minochino, H. Vascon.	52	Não tem chance. Difícil	C. Pereira	6º de Capurro — Oviedo	146"3/5 2200 AP
2—3 Bali, C. Dias	50	Correndo muito. Inimiga temível	D. Ferreira	3º de Grieg — Hilo Deoro	91"3/5 1400 AP
4 Palafrem, G. Queiroz	52	Merece respeito nesta companhia	M. Canejo	3º de H. Master — Bomarsol	85"2/5 1300 AP
3—5 Pekim, A. G. Silva	52	Gostamos e levam fé. Inimigo	L. Tripodi	6º de Lakmé — Sanam	124"3/5 1900 AM
6 Helvético, M. Henrique	52	Qualquer dia surpreende. Chance	B. Ribeiro	5º de Grieg — Hilo Deoro	91"3/5 1400 AP
4—7 High Master, J. Silva	52	Não deve ser desprezado. Rival	S. Amore	8º de Bali — Hilo Deoro	83"4/5 1300 AP
8 Astro, C. Paranhos	52	Ligeiro. Pode chegar colocado	G. Feijó	9º de Bali — Hilo Deoro	83"4/5 1300 AP
9 Zorai, O. M. Fernandes	50	Nada pretenderá. Eliminada	D. Cardoso	1º de I. de Carlo — Corticeira	92"4/5 1400 AP

Nossa indicação — HILO-DEORO · Adversário — BALI · Bom azar — PALAFREM

6.º Páreo — 1.400 metros — Cr$ 55.000,00 — Cr$ 16.500,00 e Cr$ 11.000,00 — às 16,00 hs. — Record: Urge, 84"4/5
(BETTING)

Animais Joquis	Peso	Possibilidades	Treinadores	Performances	Temp Dist
1—1 Beijo Amargo, Figoni	54	Gostamos. Melhor corrido é rival	P. F. Campos	3º de Jerry — Maestrini	86"1/5 1300 AP
2 Ornamento, H. Cunha	60	Não deve ser desprezado. Há fé	G. Feijó	7º de Jerry — Maestrini	86"1/5 1300 AP
3 Ardoroso, J. Carlindo	52	Não gostamos. Difícil	S. Amore	12º de Capiberibe — B. Amargo	107" 1600 AU
" Sea Prince, x x	54	Não corre	I. Morais	11º de Jerry — Maestrini	86"1/5 1300 AP
2—4 Panurgo, C. Dias	60	Dos azares possíveis. Melhorou	A. Feijó	4º de Jerry — Maestrini	86"1/5 1300 AP
5 Tarbux, C. Paranhos	54	Grande chance. Inimigo	M. Salles	5º de Jerry — Maestrini	86"1/5 1300 AP
6 Capiberibe, G. Queiroz	54	Na turma contam repetir. Firme	O. F. Reis	1º de B. Amargo — Sovéo	107" 1600 AU
7 Fabian, W. Andrade	54	Cuidado. Agora volta escondido	C. Tourinho	7º de Deserto — F. Love	79"4/5 1300 GL
" Zoófilo, V. Ferreira	52	Não gostamos. Bem difícil	C. P. Nunes	9º de Gigli — Ma Pomme	79"3/5 1200 AM
3—8 Maestrini, D. Moreira	56	Merece muito respeito. Perigoso	C. Gomez	2º de Jerry — Beijo Amargo	86"1/5 1300 AP
9 Dourador, H. Vascon.	52	Não é difícil surpreender	A. Cardoso	6º de Jerry — Maestrini	86"1/5 1300 AP
10 Tunuyan, P. Fernandes	60	Poule boa. Todavia é aluado	W. Oliveira	6º de Capiberibe — B. Amargo	107" 1600 AU
11 Calil, não corre	54	Não corre	M. Raphael	10º de Sal Amargo — Tripoli	91"4/5 1400 AM
" Cleofas, J. Vieira	54	Volta sem possibilidade alguma	N. Figueiredo	9º de Johnny — G. Sombra	118"3/5 1800 AU
4-12 First Love, A. G. Silva	60	Dos principais ao sucesso. Há fé	F. Schneider	4º de Capiberibe — B. Amargo	107" 1600 AU
13 Outubro, R. G. Martins	58	Na turma sòmente como azarão	N. Gomes	12º de Mito — Pai Campero	93"1/5 1400 AP
14 Hallaó, J. Martins	56	Difícil ganhar. Não gostamos	J. Craveiro	13º de Genazzano — Dourador	85"4/5 1300 AP
15 Par de Sete, não corre	58	Não corre	L. Mezaros	5º de Deserto — First Love	79"4/5 1300 GL
" Landgrave, S. Barbosa	54	Nada vem produzindo. Portanto	L. Mezaros	10º de B. Hunter — S. Amargo	103"3/5 1600 AM

Nossa indicação — DOURADOR · Adversário — BEIJO AMARGO · Bom azar — FIRST LOVE

7.º Páreo — 1.300 metros — Cr$ 55.000,00 — Cr$ 16.500,00 e Cr$ 11.000,00 — às 16,30 hs. — Record: Farineli, 79"2/5

Animais Joquis	Peso	Possibilidades	Treinadores	Performances	Temp Dist
1—1 Kebraço, U. Cunha	60	Grande chance de vitória. Tinindo	J. Morgado	4º de H. Master — Bomarsol	85"2/5 1300 AP
2 Panta-assu, H. Vascon.	56	Pouco pretenderá aqui. Eliminado	G. Feijó	7º de Sal Amargo — Tripoli	91"4/5 1400 AM
2—3 Tripoli, M. Henrique	56	Correu bem e é artigo de fé	M. Salles	2º de Sal Amargo — Hayo	91"4/5 1400 AM
4 Jerry, A. Marçal	54	Tem possibilidades de primeira	W. Costa	1º de Maestrini — B. Amargo	86"1/5 1300 AP
3—5 Hayo, C. Dias	58	Fará ótima figura. Candidato	A. Feijó	3º de Sal Amargo — Tripoli	91"4/5 1400 AM
6 P. Springs, não corre	54	Não corre	D. Ferreira	5º de Deserto — Le Rouge	107"1/5 1600 AP
7 Outubro, G. Queiroz	52	Nesta turma nada pretenderá	N. Gomes	12º de Mito — Pai Campero	93"1/5 1400 AP
4— Sal Amargo, L. Rigoni	56	Venderá caro a derrota. Inimigo	P. F. Campos	1º de Tripoli — Hayo	91"4/5 1400 AM
9 Genazzano, H. Cunha	54	Poule boa agora. E' perigoso	W. Aliano	5º de Sal Amargo — Tripoli	91"4/5 1400 AM
" Quinau, D. P. Silva	50	Grande ajuda para Genazzano	W. Aliano	5º de Onisco — Sol	89"4/5 1400 AL

Nossa indicação — KEBRAÇO · Adversário — TRIPOLI · Bom azar — SAL AMARGO

8.º Páreo — 1.500 metros — Cr$ 80.000,00 — Cr$ 24.000,00 e Cr$ 16.000,00 — às 17,00 hs. — Record: Tirafogo, 91"4/5

Animais Joquis	Peso	Possibilidades	Treinadores	Performances	Temp Dist
1—1 Recreio, A. Cavalcanti	55	Capaz de ganhar. Grande rival	M. Mendes	3º de Continental — Liberal	82"4/5 1300 AM
" Entrerriano, L. E. Cast.	55	Refôrço bom para Recreio	M. Mendes	1º de Tampico — Sygne	79" 1200 AP
2 Garibaldi, A. G. Silva	55	Não gostamos. Pouca chance	A. Feijó	16º de Kubelik — Liberal	92" 1500 GU
2—3 Miralumo, H. Vascon.	55	Esperam ótima apresentação. Daí	A. Morales	6º de Dangeur — Ensueno	75"3/5 1200 AU
4 Lord Affonso, não corre	55	Não corre	J. W. Vianna	4º de Kubelik — Liberal	92" 1500 GU
5 Jacyrnos, L. Rigoni	55	Cuidado. Levam de barbada. Firme	E. Pereira Filho	7º de Karbon — Kubelik	79"4/5 1300 GM
3—6 Palmar, U. Cunha	55	E' nosso eleito. Foi prejudicado	M. Souza	5º de Continental — Liberal	82"4/5 1300 AM
7 Carijós, M. Henrique	55	Pode aparecer no marcador. Placê	R. Freitas	3º de Kubelik — Liberal	92" 1500 GU
8 Caiboaté, H. Cunha	55	Sua chance é apenas relativa	G. Feijó	10º de Kubelik — Liberal	92" 1500 GU
9 Kartum, não corre	55	Não corre	G. Rodriguez	8º de Continental — Liberal	82"4/5 1300 AM
4-10 Teiró, O. Ulloa	55	Pode e esperam ganhar. Tinindo	E. Freitas	11º de Kubelik — Liberal	92" 1500 GU
11 Lamiré, J. Silva	55	Pelo que atuou é competidor	A. Corrêa	2º de Mister Bagé — Karbon	105"2/5 1600 AP
12 Ciúme, D. P. Silva	55	Só com muitas melhoras. Portanto	C. Pereira	11º de Continental — Liberal	82"4/5 1300 AM
" Cósmico, P. Labre	55	Refôrço e nada mais para Ciúme	C. Pereira	9º de Continental — Liberal	82"4/5 1300 AM

Nossa indicação — PALMAR · Adversário — RECREIO · Bom azar — JACYRNOS

Programas

MONTARIAS PROVÁVEIS

Corrida de Sábado

1º PAREO — às 13,40 horas — 1.200 metros — Cr$ 80.000,00.

			Quilos
1—1	XIMANA	7	54
"	XIRIS	2	54
2—2	SANS RISQUE	1	54
3	CLASSE	6	54
3—4	XERE'	5	54
5	DACNE	9	54
6	QUETALONA	8	54
4—7	CUBA	4	54
8	DEFESA	10	54
"	DROSERA	3	54

2º PAREO — às 14,05 horas — 1.200 metros — Cr$ 80.000,00.

			Quilos
1—1	DART	3	54
2—2	HARVEY	6	54
3—3	CANTINEIRO	1	54
4	LANDGU	5	54
4—5	JONLIN	2	54
6	BOMARCHUE	4	54

3º PAREO — às 14,30 horas — 1.600 metros — (grama) — Cr$ 65.000,00.

			Quilos
1—1	RAYON D'OR	3	56
2	TIO LUIZ	5	54
2—3	BURUNDUM	4	54
4	MEIO MUNDO	2	58
3—5	SOKOL	8	56
6	TOLETE	1	54
4—7	CHANANECO	6	56
8	GUARA'	7	58

4º PAREO — às 15 horas — 1.600 metros (grama) — Cr$ 65.000,00.

			Quilos
1—1	IMPERATA	3	54
2	ARREVILA	5	52
2—3	IAIA' FORMOSA	8	54
4	BONG LAI	6	52
3—5	LELIA	1	54
6	ZARA	9	58
4—7	BACCHANTE	2	56
8	BOMARBEA	4	56
9	FLORENÇA	7	56

5º PAREO — às 15,30 horas — 2.400 metros (grama) — Cr$ 90.000,00.

			Quilos
1—1	BACCARAT	3	54
2	IBANEZ	4	53
2—3	SARAU	5	52
4	SEAMASTER	8	50
3—5	PALLADIUM	6	50
6	PORTALO'	7	50
4—7	BAR-EL-JEBEL	2	50
8	UBATIM	1	58

6º PAREO — "Prêmio Manoel Mendes Campos" — às 16 horas — 1.400 metros — Cr$ 200.000,00 — (BETTING).

			Quilos
1—1	DALILA	7	56
"	DIANELLE	6	52
2	DIVINUM	11	54
2—3	UKELELE	4	54
4	XIMBAUVA	13	52
5	ZE' CARLOS	12	54
3—6	AÇORIANO	10	54
7	YIRA-YIRA	3	54
8	CARUARU'	1	54
4—9	SAINT EMILION	2	54
10	RIFIFI	5	54
11	REBATE	9	54
"	CLARINDA	8	52

7º PAREO — às 16,30 horas — 1.400 metros — Cr$ 65.000,00 — (BETTING).

			Quilos
1—1	TAVUA	8	58
2	CORBEILLE	2	52
3	EXPERIENCIA	4	52
2—4	ILHA BELA	5	54
5	ONAYA	9	54
6	ANCHITA	10	58
3—7	EXAUSTÃO	11	55
8	EVIDENCIA	6	52
9	IBAYBAI	3	50
4-10	MME. LA MARQUISE	1	58
11	ORA ESSA!	12	58
12	KZERADE	7	52

8º PAREO — às 17 horas — 1.400 metros — Cr$ 65.000,00 — (BETTING).

			Quilos
1—1	OPERANTE	10	54
2	GABLE	5	54
3	FUZILADOR	4	54
2—4	RICHMOND	12	60
5	HISTORICO	11	54
6	ICHANG	2	54
3—7	NORSTAL	3	58
8	BOMARCHUECO	5	58
9	ONORIO	9	52
4-10	KADJAR	1	60
11	CAMPONES	7	60
12	T. THE SECOND	8	54

Corrida de domingo

1º PAREO — às 13,40 horas — 1.200 metros — Cr/ 80.000,00.

			Quilos
1—1	EFFRENE'	8	54
2	QUINSOL	5	54
2—3	OVERSAY	6	54
4	KIBRAVO	2	54
3—5	RANAI	3	54
6	LORD CARANÇA	1	54
4—7	RANIERI	7	54
8	FUJIKURA	4	54

2º PAREO — às 14,05 horas — 1.200 metros — Cr/ 80.000,00.

			Quilos
1—1	MISS ELEGANTE	3	54
2—2	MISS BANGU	1	54
3	FORTUNATA	8	54
3—4	LASANHA	4	54
5	ZEZINHA	7	54
4—6	GALIGAE'	5	54
"	LILAILA	6	54
"	L. BLANC	2	54

3º PAREO — às 14,30 horas — 1.600 metros — Cr/ 85.000,00.

			Quilos
1—1	TASMANIA	1	57
2—2	PARTIDARIA	4	51
3	EVICEMA	7	57
3—4	SHAKUNTALA	5	51
5	KELIANA	3	51
4—6	CACHETTE	2	57
	CITADELLE	6	51

4º PAREO — às 15 horas — 1.200 metros — Cr/ 80.000,00.

			Quilos
1—1	PARIETAL	9	54
2	CORIOLAN	1	54
2—3	KAISER	4	54
4	JUNGLE CRIER	7	54
3—5	GARBO DE MADRID	5	54
6	FRENCH CANCAN	3	54
4—7	ENCOMBRE	6	54
8	PE-LEVE	2	54
9	MOCINHO	8	54

5º PAREO — às 15,30 horas — 1.400 metros — Cr$ 85.000,00.

			Quilos
1—1	G. DE MADRID	1	54
"	MONTEGÊ	3	54
2—2	CLAN	8	54
3	BORBOLETA	5	54
3—4	CLARISSE	4	54
5	ERMINE	2	54
4—6	GALIERA	7	54
7	JUMBA	6	54

6º PAREO — às 16 horas — 1.000 metros — Cr$ 100.000,00 — (BETTING) — (Handicap Especial).

			Quilos
1—1	DESPLANTE	1	55
"	NUIT DE NOEL	14	53
2	MALIM	5	52
3	NAMEER	4	52
2—4	PRETENCIOSO	9	55
5	BIELLA	12	51
6	TATEI	2	55
"	TINO	7	51
3—7	LA MOROCHA	13	52
8	BRACHETTO	3	52
9	HIGH MASTER	16	52
10	ILE DE FRANCE	8	52
4-11	RACY	17	54
12	ILEX	11	56
13	SCIPIAO	10	52
14	VORAZ	6	52
15	FULIGEM	15	50

7º PAREO — Grande Prêmio Cruzeiro do Sul — 2a. Prova da Tríplice Coroa) — às 16,30 horas — 2.400 metros — (BETTING) — Cr$ 1.400.000,00.

			Quilos
1—1	VANDALO	9	55
"	VERBO	8	55
2—2	NARVIK	1	55
3	LOVE AFFAIR	5	55
"	ARMANGNAC	3	55
3—5	NANDO	4	55
6	KRAUS	10	55
7	EVICEMA	6	53
4—8	ZUM ZUM ZUM	11	55
9	TURQUEZA	7	53
"	TUNIS	2	53

8º PAREO — às 17 horas — 1.600 metros — Cr$ 85.000,00 — (BETTING).

			Quilos
1—1	TUIUTI	1	55
2	VESPER	3	51
2—3	AJAX	5	51
4	PERNOT	7	51
3—5	SAUTERNE	2	51
6	ENCOURAÇADO	3	51
4—7	C. PRINCE	6	51
8	MISTER BAGE'	5	51
9	JEAN CLAUDE	8	55

Argentina . . .

(Conclusão da 9ª pag.)

ta, Prado, Menendez, Rojas e Zarate.

Os jogadores Zarate, Infante, Delacha e Avio, por questões disciplinares, foram repreendidos pela chefia da delegação.

UMA GOLEADA

Num jôgo de menor expressão, disputado contra um time de várzea da Itália, os craques argentinos conseguiram marcar uma grande goleada.

DR. CAMILO MONTEIRO
ELETROTERAPIA — ULTRA SOM — ELETRODIAGNOSTICO — Rins Intestinos, Asma, Eczema Útero Ovários Próstata, Hemorróidas.
Consultório: Rua Santa Luzia n. 799 — 8º andar — Telefone: 22-4100

SETE "FORFAITS"

Conforme declarações de «forfaits» apresentadas à Secretaria da Comisão de Corridas, não correrão hoje os animais:

SANS GENE	2a. Prova
HOYDEN	2a. Prova
CALIL	6a. Prova
PAR DE SETE	6a. Prova
PALM SPRING	7a. Prova
LORD AFFONSO	8a. Prova
KARTUM	8a. Prova

ESPORTE DE RECIFE CONSULTA VASCO: GÉO

RECIFE, 28 (Sport Press) — Os dirigentes do Sport Clube Recife enviaram um telegrama ao Vasco da Gama perguntando se de fato o clube carioca está mesmo interessado no ponteiro Géo. Em caso afirmativo, o rubronegro pernambucano deseja um entendimento urgente, uma vez que além do grêmio de São Januário, outras agremiações cariocas e paulistas estão cobiçando o ex-ponteiro da seleção pernambucana. Caso o Vasco não responda até o final da semana, perderá a prioridade que possue sôbre o jogador, ficando livre o Sport para negociá-lo com outros clubes.

COMPRE GIN GORDON'S A CR$ 550,00
O LITRO EM
LÉA RIBEIRO & CIA. LTDA.
AV. RIO BRANCO, 185 — 18.º — SALA 1.810

Bali é a maior rival: dupla 12

Hilo-Deoro reaparece em boas condições de "entrainement" e, portanto, apto a obter mais uma vitória, para o Stud Mendes Campos, na quinta carreira desta tarde, no Hipódromo da Gávea.

N manhã de têrça-feira última o pupilo de José Salustiano da Silva aprontou 37"2/5, na reta da Lagôa, sob a direção de Ubirajara Cunha, agradando.

ADVERSÁRIOS

High Master e a égua Bali devem ser os principais adversários do filho de Coregidor, principalmente esta última que já o derrotou há algumas semanas e na vêz seguinte finalizou no terceiro pôsto, logo depois de Grieg e Hilo-Deoro. High Master, que figurou naquêle mesmo páreo, deu alguma impressão nos 400 metros e, por haver sofrido alguns contratempos, chegou deslocado. Todavia, Hilo-Deoro e Bali deverão decidir a carreira, ficando High Master como excelente placé.

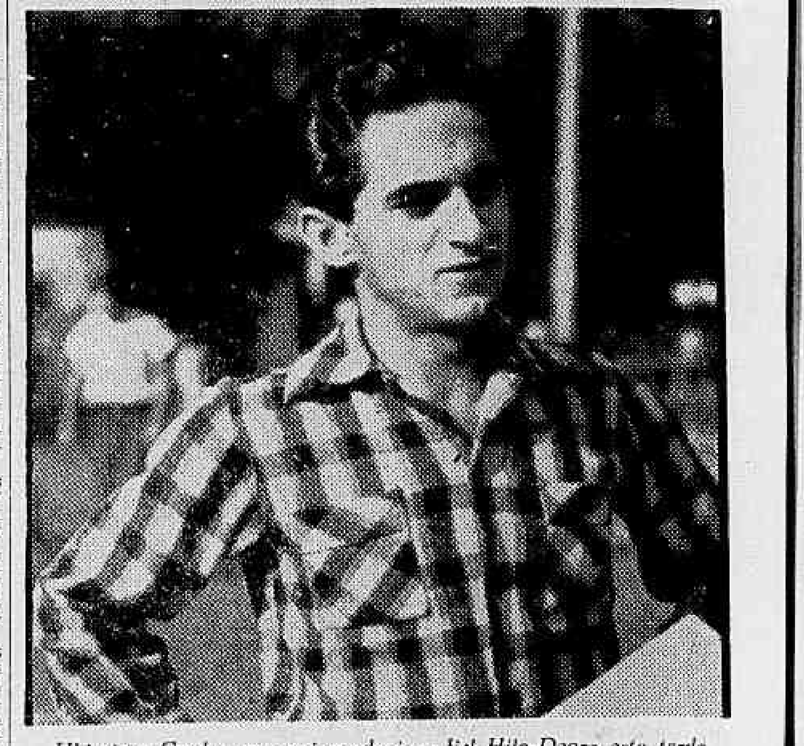

Ubirajara Cunha, que vai conduzir o fiel Hilo-Deoro esta tarde

O Diário Carioca APONTA

Káreos		Duplas
1.º)	Gorse — Jick — Undalo	33
2.º)	Rubi-Cacha — Labiosa — D. do Campo	34
3.º)	Gutrune — Matineé — Ugica	12
4.º)	Bom Dia — Sanam — Kibar	12
5.º)	Hilo-Deoro — Bali — Palafrem	12
6.º)	Dourador — Beijo Amargo — First Love	13
7.º)	Kebraço — Tripoli — Sal Amargo	12
8.º)	Palmar — Recreio — Jacyrnos	13

3 barbadas PARA VOCÊ

O jóquei Perci Sousa (freio) a convite do DC, apontou as seguintes barbadas:

4.º Páreo n.º 1 — BOM DIA
5.º Páreo n.º 1 — HILO-DEORO
7º. Páreo n.º 1 — KEBRAÇO

ZAGALO, VAVÁ E ERNANI PARA O PALMEIRAS

SÃO PAULO 28 (Sport Press) — No turbilhão dos boatos que se referem à transferência do atacante Mazzola, do Palmeiras, para o futebol italiano, não obstante os desmentidos do clube de Parque Antártica os últimos, afirmam que a transferência já está pràticamente assentado com o Lazio, pela astronômica importância de 20 milhões de cruzeiros. E que, com o produto da venda de Mazzola o clube esmeraldino se fortaleceria bastante para o certame oficial do corrente ano, contratando três grandes jogadores, constando da lista de nomes visados pelos seus dirigentes, os de Ernani, Zagalo e Vavá. Adiantam os boatos, que a direção palmeirense não quer confirmar a venda do passe de Mazzola, por estar o mesmo, servindo à seleção nacional, ficando para depois da Copa do Mundo, a oficialização da transferência.

HORÁRIO DE HOJE

A primeira prova da reunião desta tarde, no Hipódromo Brasileiro, será corrida às 13,40 horas;

Os Concursos serão encerrados às 13,30 horas e os «Bettings» às 15,20 horas.

Veteranos e . . .

(Conclusão da 9ª pág.)

Biguá — Indio — Leleco — Tião — Pichin — Santo-Cristo — Lima — Otávio — Simões — Esquerdinha — Jarbas — Lupércio — Odilon — Orlando — Valter — Valtão — Mario — Juvenal — Manuel — Zezé — Djalma — Aralton e todos os demais elementos que desejarem fazer parte da Associação Beneficiente dos Veteranos de Futebol.

BOA PULE NO PÁREO INICIAL: GORSE

Estreando a semana finda o cavalo GORSE entrou descolocado após um percurso apenas regular. Mas devemos levar em conta que o pupilo de Álvaro Rosa enfrentou turma bem mais forte do que a que terá hoje pela frente. Nesta competição inicial desta tarde, GORSE com mais cancha e mais aguerrido poderá surpreender com uma vitória rateando uma pule das mais compensadoras. Tem categoria para figurar com destaque no páreo. Lembramos, assim, o nome dêste animal, como uma pule tentadora.

Hoje, às 17,15 (hora do Rio) escrete brasileiro dará combate à Fiorentina, em Florença

DIDA E MAZZOLA ESTÃO ESCALADOS PARA HOJE

Operação simples barrou Castilho

FIRENZE, 28 — (De Ney Bianchi, enviado especial do DC) — Na noite de amanhã, como parte dos seus preparativos para a disputa da Copa do Mundo, a seleção do Brasil enfrentará o categorizado esquadrão da Fiorentina, numa luta que vem empolgando os círculos desportivos da península.

Esgotados os ingressos há dois dias, torcedores de Roma, Firenze, Milão e outras cidades italianas deverão proporcionar uma arrecadação de cêrca de 5 milhões de cruzeiros, prevendo-se um público recorde de 65 mil pessoas, o que dá uma idéia do interêsse suscitado pelo combate.

GRATTON DE FORA

Enquanto se tem como certa a ausência de Gratton, na equipe italiana, o técnico "violeta" confirmou o seu "onze" para a batalha de amanhã, nele figurando diversos "scratchmen", como se pode observar pela escalação: Sarti; Magnini, Cervato e Roboti; Chiapella e Segato; Julinho Loyocono, Virgili, Montuori e Bizarri. Êste será o último jôgo de Julinho pela representação da Fiorentina, que defendeu durante 3 anos.

PELE', SEM CONDIÇÃO

Contundido no treino, Pelé criou uma situação difícil para Vicente Feola já que Dida também se apresentava em más condições (entorse no tornozelo). Devido aos esforços do dr. Hilton Gosling, entretanto, Dida deverá figurar na meia esquerda da seleção brasileira, evitando-se o deslocamento aventado de Moacir Assim, a equipe brasileira, confirmando-se a ausência de Zagalo, jogará com esta formação: Gilmar; De Sordi Belini e Nilton Santos; Dino e Orlando; Garrincha, Didi Mazzola, Dida e Pepê. Desta maneira, os italianos terão satisfeita a vontade de ver em ação o seu ídolo Mazzola, jogador que, em princípio, Feola não pensava aproveitar na equipe principal. Vavá (resfriado) provocou a subida de Mazzola.

CASTILHO OPERAÇÃO SIMPLES

Um corpo estranho, na vista de Castilho, obrigou o dr. Gosling a proceder a uma operação simples. O arqueiro do Fluminense está passando bem, mas não poderá enfrentar a Fiorentina, ficando a responsabilidade do arco entregue a Gilmar, exclusivamente. Vavá e Moacir estão resfriados, entregues aos cuidados do médico da delegação, assim como o avante Pelé, que padece de uma distenção.

PORMENORES

A partida Brasil x Fiorentina tem seu início previsto para às 21,15 horas, correspondendo às 17.15 horas, no Rio de Janeiro. Terá por local o "Estádio Comunal" de Firenze, estando a arbitragem a cargo do apitador italiano Mário Maurelli. Os brasileiros vetaram o nome de Orlandini, preferindo um juiz neutro, mas acabaram concordando com a indicação de Maurelli.

ÍDOLO DOS ITALIANOS

Basta sair do Hotel para Mazzola se sentir assim, cercado por todos os lados e na contingência de distribuir autógrafos. Feola entrou em pânico e providenciou "sabatinas" especiais para o louro comandante do escrete, dadas pelo professor Carvalhais. Mazzola é muito jovem e a popularidade é um vinho que embriaga

TRÊS CRAQUES NO "FRONT"

Orlando, Garrincha e Belini são três dos onze jogadores do Brasil, que iniciarão, esta noite, a partida com a Fiorentina. Os três apresentam-se na plenitude física e possuem recursos técnicos que os elevam ao nível dos maiores do mundo. Resta saber se vão manter, na Europa, a eficiência e o brilho com que enfeitam suas atuações do Maracanã

ERNANI: "FAUSTO FOI O PRIMEIRO A ME ALICIAR"

"Eu não estou sendo aliciado por ninguém e quando êle veio me "cantar", estando eu em plena vigência do contrato com o Olaria, naquela época não se lembrou de que isso sim era um aliciamento claro", disse-nos, ontem, o arqueiro Ernani, a propósito das declarações do presidente Fausto de Almeida que o davam como "conversado" pelo Botafogo F. R.

O goleiro afirmou não estar sendo industriado por ninguém e que o seu desejo é, apenas, o de melhorar, profissionalmente, daí ter pedido a rescisão do contrato, pagando a multa de 360 mil cruzeiros, prevista pelo próprio presidente Fausto de Almeida, quando foram iniciadas as "demarches" para a ida de Ernani para as fileiras do Bangu A. C.

"NÃO FALO COM NINGUÉM"

Ainda havia uma possibilidade de entendimento entre Fausto e Ernani. Devido, entretanto, à entrevista concedida pelo presidente a uma revista especializada, o arqueiro considera afastada tôda e qualquer hipótese de voltar a vestir a jaqueta alvirrubra. Garantiu-nos:

— Agora, chega! Soube até que o patrono Silveirinha quer conversar comigo, mas não quero falar com mais ninguém. Ele (Fausto) disse que foi me buscar no Olaria, dando chance a que eu subisse. Não é verdade. Êle foi me apanhar no escrete de Sílvio Pirilo, para o qual eu estava convocado. E' verdade que eu tinha contrato com o Olaria, mas, naquela ocasião êle não se lembrou de que estava me aliciando...

— E aquele história de "indigno"?

— Pois é, observem vocês a ironia: êle diz que eu sou indigno de figurar na seleção brasileira, mas quer que eu permaneça no Bangu. Que diabo, se eu sou indigno para a seleção, como posso ser digno para o Bangu?

— Você acha que foi prejudicado, no escrete, pelo "caso" criado?

— Não se pode precisar nada. A verdade é que eu deveria ter tido uma chance contra a Bulgária. Como a chance não me foi dada, prometeram (e chegaram a me escalar) que eu enfrentaria o Corintians na noite de quarta-feira. Cheguei a pensar que escaparia ao "corte", porque êste ocorreria na segunda. Qual não foi a minha surprêsa, todavia, ao ouvir o meu nome? Quando falaram "Ernani" todos os jogadores instintivamente olharam para mim. Se foi por causa do Bangu ou não, o certo é que fui "cortado" e acho que sem a menor razão Até os próprios jogadores acharam isso.

PALMEIRAS, O MAIS PROVÁVEI

Na próxima sexta-feira estará reunido o TJD da FMF, a fim de discutir o caso de Ernani. O jogador, em companhia do seu irmão, permanece tranquilo, esperando ter ganho de causa. Ernani não está disposto a nenhuma conciliação. Tão logo resolva a questão, embarcará para São Paulo (provàvelmente irá na segunda-feira), a fim de tratar de sua transferência para um "grande clube" da Paulicéia. Embora o craque não tenha dito nada, sabe-se que o Palmeiras é o destino mais provável de Ernani. O goleiro disse-nos que preferia permanecer no Rio, onde tem família, mas atenderá ao fato de ser profissional e dever aceitar a oferta mais vantajosa. Ficando no Rio, não há dúvida, o Botafogo seria um candidato sério.

Bola PRA Frente

INTERINO

BRASIL, FAVORITO N.º 2 DOS APOSTADORES DE LONDRES

O Clube Valladolid, da Espanha, estabeleceu multa de 100 pesetas para o jogador de seu time que fumar mais de cinco cigarros por dia.

● O patrono Silveirinha me disse que Zizinho, encerrada a sua carreira de jogador, voltará ao Bangu como funcionário da fábrica.

● O St. Louis Cuties, campeão norte-americano de futebol da temporada passada, convidou, através da embaixada soviética em Washington, o Spartak de Moscou para um ou duas partidas nos Estados Unidos.

A resposta foi favorável e o time russo deverá ir à América no meio dêste ano.

◊ ♦ ◊

● O selecionador alemão Sep Herberger declarou numa entrevista que tem mais médo da Irlanda que da Argentina e da Tcheco-Eslováquia. «Os britânicos são lutadores mais duros que os sul-americanos. Os argentinos são estilistas, mas nós poderemos vencê-los com nossas variações táticas».

● A Federação Iugoslava decidiu que sua seleção não viajará de avião para a Suécia ou mesmo para outros países onde tenha que jogar. Os iugoslavos tomaram essa resolução depois do desastre aéreo em que morreram oito jogadores do time inglês Manchester United.

◊ ♦ ◊

● No Clube Victoria, de Londres, quartel-general dos «book-makers» inglêses, o movimento de apostas da Copa do Mundo indica favoritismo da União Soviética na proporção de 7 contra 2; depois, vem o Brasil, com 6 contra 1; em terceiro lugar, na cotação, está a Argentina. A Inglaterra, que tinha descido verticalmente depois da derrota contra a Iugoslávia, reagiu nos últimos dias graças ao empate de Moscou.

ZÈQUINHA SERÁ TESTADO HOJE NO FLUMINENSE

Zèquinha, o jogador pernambuco que o Fluminense pretende contratar, participará do coletivo desta manhã dos tricolores nas Laranjeiras, quando será observado pela direção técnica.

No caso de passar neste primeiro teste, Zequinha será incluído no quadro que deverá atuar amanhã contra o América, num amistoso que está para ser concretizado.

ZEQUINHA NO RIO

O jogador pernambucano chegou ontem (13,35 horas) ao Rio e estêve ligeiramente no clube das Laranjeiras dirigindo-se para o Hotel Regina, onde se acha hospedado.

Zequinha viajou só, já que o jogador Mozarzinho não veio para o Rio, onde também deveria, no Fluminense, ser submetido a teste.

POSSÍVEL O JÔGO

Apesar de estarem adiantadas as negociações entre o Fluminense e o América para um jôgo amistoso na noite de amanhã, nas Laranjeiras, entre os dois quadros, ainda nada de positivo foi divulgado pelos dirigentes tricolores, mas por via das dúvidas, já foi escolhido, na FMF, o juiz e auxiliares, que são Eunápio de Queiroz tendo como bandeirinhas Alvaro Martins e Adélio da Silva Maia.

E' possível que na tarde de domingo, venha o Fluminense atuar em Juiz de Fora, contra o Esporte Clube, sendo possível ainda a inclusão do jogador Zequinha, caso passe nos testes preliminares.

NOTICIÁRIO DA F. A. E.

Os preparativos para os Jogos Brasileiros, a serem realizados em setembro, em Belo Horizonte, já foram iniciados pela diretoria da FAE. Assim, até o fim desta semana, o Departamento Técnico deverá dar a conhecer os atletas dos esportes coletivos que serão convocados para os treinamentos preparatórios.

Esses treinos terão início no mês de junho, e serão realizados uma vez por semana. Em julho o número de treinamentos semanais será intensificado, com competições preparatórias, e que culminarão com um campeonato contra a Academia Militar das Agulhas Negras.

AMISTOSOS

No mês de agôsto a FAE selecionará os atletas que tiveram melhor atuação durante as preparatórias, e êsse mês será dedicado ao apuro da seleção, com jogos amistosos contra os clubes da cidade.

No setor feminino, talvez só as jogadoras do vôli serão convocadas, além das atletas dos esportes individuais.

Na Assembléia da Confederação Brasileira de Desportos Universitários, a ser levada a efeito em julho, a FAE, juntamente com a FUPE (paulista), tentará incluir nos Jogos Brasileiros as seguintes modalidades de esportes: halterofilismo, uma vez que dispõe de uma equipe regular, tênis de mesa, tiro ao alvo, xadrês, e a esgrima feminina. Isto não só virá aumentar o prestígio dos Jogos Brasileiros, como também dará maior oportunidade às Federações de apresentarem os seus valores esportivos.

IUGOSLÁVIA DERROTOU JUVENTUS

FIRENZE, 28 — (De Ney Bianchi, enviado especial do DC) — Em jôgo disputado ontem à noite, na cidade de Turim, o selecionado da Iugoslávia conseguiu ganhar de 2x1 do time do Juventus (campeão da Itália), nos seus preparativos para a Copa do Mundo da Suécia.

Os balcânicos, que tiveram sempre vantagem nas ações da peleja, impresionaram fortemente pela sua capacidade defensiva (marcam de forma rígida), revelando, por outro lado, uma vanguarda veloz e com ótimo sentido de penetração.

1X0 NO INICIO

Terminou com 1x0 pró escrete da Iugoslávia a partida de ontem, que atraiu para si as atenções gerais do mundo esportivo italiano. O tento da vitória do time balcânico (o Juventus conseguira empatar aos 21 minutos) surgiu aos 32 minutos da etapa complementar.

O atacante argentino Sivori, autor do único tento do Juventus, foi o grande nome do «match».

CANDIDATO SÉRIO

Com mais êste resultado os «itchs» ratificaram tudo que dêles tem dito a crônica européia e se alçaram ,definitivamente, a candidatos sérios a «Jules Rimet», que se acha exposta numa bela montra, em Estocolmo.

REAL MADRID CAMPEÃO DA EUROPA

BRUXELAS, 28 (FP) — O Real Madrid conquistou hoje a "Copa da Europa" dos clubes de futebol, ao derrotar o Milão por 3x2 após prorrogação. Ao terminar o tempo regulamentar o placard era de 2x2.

PIEDADE: BAILE PARA RÁDIO E A IMPRENSA

A Imprensa e o Rádio desta capital serão homenageados no próximo dia 31 pelo Piedade Tenis Clube, durante um grande baile que a diretoria daquela agremiação fará realizar naquele dia, dedicando-o principalmente aos sócios aniversariantes do clube.

O baile — que se denominará "Baile dos Sócios Aniversariantes — será iniciado às 22 horas (Rua Tôrres de Oliveira, 29) prolongando-se até às 3 horas do dia 1.º de junho, sendo o traje exigido para os sócios participantes o de passeio completo.

DC PATROCINA CORRIDA DE SÃO JOÃO

Em colaboração com "Manchete Esportiva", o DIARIO CARIOCA patrocinará a corrida de São João, promoção do Departamento Social do América F. C., no percurso Usina - Campos Sales, no dia 24 de junho. As inscrições estão abertas, na sede de Campos Sales, diàriamente, na Superintendência, estando em elaboração o Regulamento da prova. A Direção Geral está a cargo do sr. Francisco Cantisano. — Na foto, os dirigentes rubros Heráclito Schiavo e Otacílio Trilles do Amaral, quando expunham a idéia ao repórter do D.C.

ARGENTINA ENFRENTA BOLOGNA

FIRENZE, 28 — (De Ney Bianchi, especial para o DC) — Na disputa do segundo jôgo amistoso constante do programa internacional pré-Copa do Mundo, que está cumprindo aqui na Itália, a seleção da Argentina enfrentará, hoje à noite, a equipe do Bologna, clube de igual nome.

A primeira apresentação dos argentinos foi realizada contra o Inter de Milão que, mesmo atuando reforçado dos jogadores (também platinos Maschio e Sivori), foi superada por 2x0, com o time de Stabile dando uma demonstração de boa categoria.

FORMAÇÃO PORTENHA

O escrete da Argentina disputará êste novo amistoso integrado pelos seguintes jogadores: Carrizo; Delacha e Vairo; Lombardo, Nestor Rossi e Varaka; Corba-

(Conclui na 8.ª pag.)

VETERANOS E C. ECONÔMICA SÁBADO

Em virtude do mau tempo reinante na semana que se findou, não foi efetuado o «match-treino» entre as equipes da Associação Beneficiente dos Veteranos do Futebol e a Associação Atlética Caixa Econômica, programado para sábado, dia 24 dêste, o que se dará no próximo dia 31, sábado, às 14,00 horas no mesmo local designado, ou seja o estádio do Flamengo na Gávea.

A Direção Técnica da ABVF, tendo à frente o incansável e popular Badu, convoca os seguintes ases do passado, para comparecerem às 14,00 horas em ponto, na Gávea, a fim de darem combate a AACE: Neném — Luís Boracha — Haroldo — Nilton — Marinho —

(Conclui na 8.ª pag.)

JUVENTUDE E EXPERIÊNCIA NA LIGA QUE FORJOU O ESCRETE

Uma das mais novas (no sentido da idade) seleções já formadas no Brasil, a qual não falta, todavia, a presença sempre indispensável de alguns veteranos em campanhas internacionais, é a que o público italiano verá hoje à noite defendendo, frente à Fiorentina, o futebol do nosso país, numa "avant-première" de suas possibilidades para a "Copa do Mundo" da Suécia.

Didi e Nilton Santos — o primeiro com 29 e o segundo com 32 anos de idade — constituem o elemento veterano do escrete armado por Feola e que, calejados em competições de além-fronteiras, terão a tarefa de canalizar para os possíveis futuros êxitos do Brasil na "Copa", a classe natural e o entusiasmo juvenil dos jovens craques que formam em grande maioria o time do Brasil.

DADOS BIOGRÁFICOS

Os dados biográficos dos onze jogadores que, hoje à noite, formarão o time nacional que vai jogar com a Fiorentina, no seu primeiro teste, na Europa, para a Copa do Mundo da Suécia são os seguintes:

GILMAR: 27 anos de idade, 1,80 de altura, 73 quilos; participou de 29 pelejas como "scratchman", intervindo nos sul-americanos de 53, 57 e excursão pela Europa em 1956; **DE SORDI** — zagueiro lateral direito, formou na temporada da Europa, em 1956 e sul-americano extra de Montevidéu; tem 27 anos de idade, 1,70 de altura e 73,500 quilos de pêso; **BELINI**: Zagueiro central, integrou a seleção nos amistosos com Portugal e Iugoslávia; pesa 82,900 quilos e possui 1,80 de altura; **N. SANTOS**: Zagueiro lateral esquerdo, foi suplente no mundial de 1950, figurou nos campeonatos de 1953 e 57, em Lima, na excursão pela Europa, Mundial de 54, Pan-americano do Chile, em 1956; conta 32 anos de idade, pesa 76,700 e tem de altura 1,80; **DINO**: Médio volante, 72 quilos de pêso e 24 anos de idade e 1,73 de altura; foi inúmeras vêzes convocado para o escrete, mas por questões de ordem física, foi sempre preterido; **ORLANDO** — Médio volante, um dos estreantes da equipe nacional; pesa 66,500 quilos, idade de 22 anos e de altura tem 1,76.

A VANGUARDA

GARRINCHA: Extrema direita, já atuou em 11 jogos; 24 anos de idade, 74,100 quilos de pêso e 1,59 de altura; **DIDI**: Meia direita, um dos veteranos de 1954 na Suíça, em 1955 no sul-americano de Lima, em 53 e 57, e de inúmeras outras competições internacionais; tem 29 anos de idade, pesa 68 quilos e de altura tem 1,74. Fêz um gol contra o Peru, que classificou o Brasil nas eliminatórias; **MAZZOLA**: Centroavante, formou contra os argentinos e os iugoslavos; 19 anos de idade, 73 quilos de pêso e 1,67 de altura; **DIDA**: Meia esquerda, estreante na seleção brasileira; 24 anos de idade, 61 quilos de pêso e 1,67 de altura; **PEPE**: Extrema esquerda, já atuou algumas vêzes pelo escrete brasileiro; 23 anos de idade, 61,500 de pêso e 1,70 de altura.

VASCO E SPORTING SÁBADO

LISBOA (FP-D.) — A delegação do Vasco da Gama já está hospedada nesta capital e deverá enfrentar a equipe do Sporting no próximo sábado, numa partida que desperta enorme expectativa no país.

No dia 2 de junho a embaixada brasileira embarca para Madri, onde fará cinco partidas, seguindo, logo após, para a Itália para efetuar dois jogos, do roteiro aprovado pelo chefe, Milton Dias Pinho.

DIFICULDADES PARA JOGAR NA ALEMANHA

Para obedecer religiosamente ao itinerário anteriormente esboçado, o Vasco teria de jogar na Alemanha, o que parece difícil porque a federação germânica interditou os jogos de futebol naquele país, a partir do dia 24 dêste mês. Os dirigentes da delegação vascaína ainda não se decidiram sôbre o que fazer, pois a direção cruzmaltina não fôr levantada os dirigentes vascaínos enfrentar os times tedescos.

O embarque de retôrno ao Brasil está fixada para o dia 7 de julho próximo.

ÁUSTRIA E HUNGRIA EM AÇÃO

ESTOCOLMO, (SP-DC) — Também os húngaros e os austríacos retornam à Suécia, embrenhando-se hoje em partidas amistosas contra times poderosos, que poderão fornecer um trabalho aceitável, permitindo conclusões mais profundas sôbre os magiares e os homens do país da valsa.

E' particularmente preciosa para os brasileiros a partida que o escrete austríaco enfrentará o selecionado holandês (combinado de Amsterdan), porque são justamente os compatriotas do grande Ocwirk os primeiros adversários do Brasil, dia 8, em Udevalla.

OBSERVADORES EM AÇÃO

Cronistas brasileiros vão deslocar-se para Amsterdan e Turku, dividindo tarefas. Naquela cidade jogam os austríacos e nessa os húngaros. Dai a presença dos brasileiros nos dois locais, a fim de examinar a direção técnica do selecionado de sua pátria, não só adversários, colaborando com um julgamento de base e propiciando ao Estado Maior elementos para traçar com conhecimento de causa, os planos de jôgo.

DOENÇAS NERVOSAS E MENTAIS
DR. LUIZ FRAGA
Complexos — Insônias — Mêdo — Angústia — Perturbações Sexuais no homem e na mulher
Diàriamente, das 14 às 19 horas, à Rua Senador Dantas, 76, 4.º and.
Tels.: 42-3281 — 27-3680
Em Petrópolis: Aos sábados das 14 às 19 hs Av. 15 de Novembro, 956

Russos levarão dois reservas para o famoso quíper Yachíne

FLORENÇA, maio — Com respeito à Rússia (cuja cotação no movimento das apostas de "book.makers" subiu bastante nos últimos dias), notícias chegadas de Moscou nos dão conta de que êles resolveram adotar o antigo sistema brasileiro de incluir três goleiros na seleção. Os soviéticos estão agindo assim baseados, principalmente, nas últimas informações colhidas por seus observadores na Europa Em síntese, elas têm anunciado o seguinte:

— "Goleiro, aqui, não leva boa vida".

E isso é certo, se considerarmos que cada quadro de clubes tem procurado garantir-se durante tôda a temporada com três ou quatro guarda-valas. Por isso é que os soviéticos resolveram botar as barbas de mólho, e incluir três arqueiros entre os seus vinte e dois "oficiais", com prejuízo para um médio. Os vinte e dois da Rússia para a VI Copa são os seguintes:

GOLEIROS: — Yachine, Beliaeve e Masiatchenko.

ZAGUEIROS: — Ogonkov, Kesarev, Krijevski e Boris Kouznetsov.

MEDIOS: — Netto, Voinov e Maslenkine.

DIANTEIROS: — Tatouchine, Salnykov, Semonian, Illine, Fedosov, Metreveli, Ivanov, Streltzov, Boubouktine, Apoukhine e Faline.

O ROMANCE DA COPA DO MUNDO

(De NEY BIANCHI, enviado especial do DIARIO CARIOCA)

RÚSSIA, FAVORITA NA SUÉCIA

Por outro lado, em Estocolmo, num programa sôbre a "Copa do Mundo" que foi televisado para tôda a Europa, Adolf Kock, ex-selecionador e treinador do escrete sueco apontou a União Soviética como provável ganhadora do Campeonato Mundial. Explicou êle :

— Os soviéticos além de serem bons jogadores, souberam preparar-se com método para a Copa. Estão fisicamente prontos para enfrentar a dureza do torneio e raramente são dominados pelos nervos, que têm temperados como bom aço.

MAS O BRASIL ESTÁ NESSA

Mas na sequência de sua palestra, Adolf Kock não se esqueceu da América do Sul. Mas patricularmente, não esqueceu do Brasil. Disse :

— Creio que a partida final será jogada entre as seleções da Rússia e do Brasil. Todavia, como os sul-americanos ainda não deram provas de que sabem controlar seus nervos, a vitória deverá pender para os soviéticos.

Essa afirmação, aliás, é generalizada na Europa. Todos acham que o futebol mais bonito do mundo é o brasileiro e o argentino. Mas logo depois de afirmarem isso todos acrescentam:

— O diabo é que êles jamais souberam controlar suas emoções nas horas decisivas.

ARGELINOS NO "GANCHO"

Recorda-se que, há tempos, numerosos jogadores argelinos que atuavam na França fugiram para a Argélia, abandonando seus clubes, e, alguns, o selecionado nacional francês que vai jogar na "Copa do Mundo" no qual eram titulares inamovíveis. Agora, atendendo a um protesto feito pela França, a FIFA vem de oficiar às suas filiadas que os seguintes atletas estão suspensos por tempo indeterminado (relembrem o caso do Honved): Abdermi, Koukebeur, Abdelafix, Benttifour, Mustafá Zitouni, Amar Roulai, Rachid Mekloufi, Kermali, Bouchouck e Brahimi.

OS PARAGUAIOS PEDIRAM A PROTEÇÃO DIVINA

Sábado à tarde o escrete paraguaio chegou a Roma. Seus integrantes, à noite, podiam ser vistos pelas ruas centrais da cidade: Via Apia, Via Veneto etc. Domingo, às 12,30, compareceram à praça central do Vaticano e esperaram pela bênção papal. Quando Pio XII apareceu, ajoelharam-se no chão aquecido por um sol implacável e deixaram algumas lágrimas de emoção rolar por suas faces. Estavam emocionados.

Aurélio Gonçalves, orando com fervor, pedia sorte para sua equipe. Os jogadores pediam o mesmo. Essa rapaziada guarani está convicta, amigos. Com a fôrça de vontade que a turma tem demonstrado, é quase certo que ela dará muito trabalho. Raramente temos visto gente tão empolgada com um Campeonato como essa que o Paraguai mandou à Europa, e que nós bem apreciamos, no Rio e em São Paulo...

RODAS PARA O AR

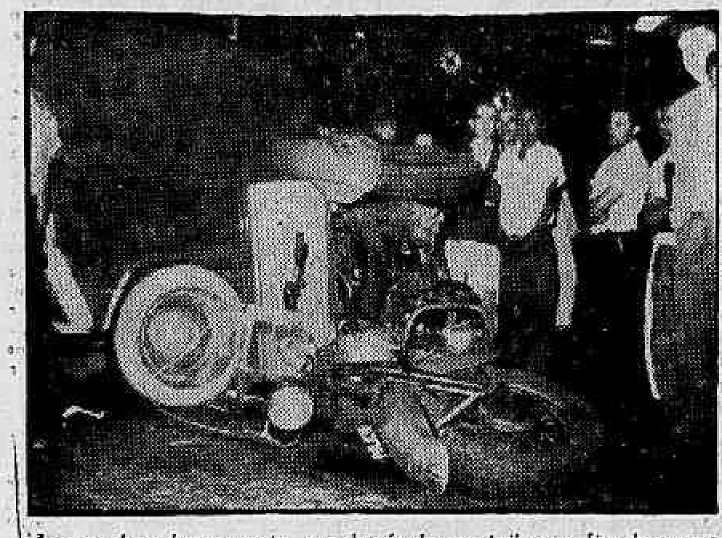

Ao manobrar bruscamente, por detrás de um ônibus, a fim de encostar no Pôsto Mauá (Rua Sacadura Cabral, esquina da Avenida Venezuela), o auto particular 12-31-82, dirigido por Finemondo Bracaglia, colheu a moto 24-19, do Serviço de Trânsito, dirigida pelo guarda-civil Domingos Espíndola, atirando-a de encontro ao auto oficial 9-62-71, do Serviço Geodésico Interamericano, que estava estacionado junto a calçada. Com profundo talho na face, o guarda foi socorrido no Hospital Sousa Aguiar, e o motorista autuado no 9º D.P.. Os prejuizos foram pequenos, com exceção da moto, que ficou bastante danificada

Negaram violência os acusados: 1o. DP

Luis Felipe de Oliveira e Olvidio da Silva, na presença do delegado Agnaldo Amado, do 1.º DP, foram ouvidos ontem em cartório, como acusados de terem violentado a jovem Maria Lúcia, em companhia de José Gomes Veloso («Zezé»), e também de o ajudarem a passar cédulas falsas.

Os dois acusados negaram qualquer participação nos dois fatos e Olvidio declarou que, na noite de sábado, apenas saltou do carro para conversar com a jovem e convidá-la para um passeio. Depois que Maria Lúcia saltou do carro, êle permaneceu no mesmo, o que foi confirmado pelo motorista Armando Lopes.

PERTENCEM À «GANG»

Embora Olvidio e Luis Felipe neguem que tenham participado do derrame de cédulas, adulteradas de Cr$ 10 para Cr$ 500, o delegado Amado é de opinião que êles podem não ter passado as notas, mas sabiam que as mesmas eram adulteradas. Os outros acusados estão sendo procurados e deverão ser presos, caso não se apresentem, ainda esta semana, ao 1.º DP.

NÃO SE APRESENTOU

Embora seu advogado tenha prometido apresentá-lo à tarde de ontem, "Caboré", apontado como o chefe do bando, não compareceu ao 1.º Distrito Policial. Se isso não ocorrer durante o dia de hoje, o titular do 1.º DP ordenará a sua prisão.

NÃO HÁ PROVA INCRIMINANDO A DOMÉSTICA

BELO HORIZONTE, 28 (Asapress-DC) — A doméstica Perildes da Conceição Teixeira não será pronunciada como autora material do homicidio do milionário do Palacete Abras.

O juiz Leonardo Antônio Pimenta não poderá pronunciá-la também, como co-autora, pois não existem provas nos autos a respeito de sua culpabilidade.

DECISÃO

Até sábado próximo será conhecida a decisão do juiz, que se baseará no relatório do prof. Valter de Freitas, encarregado da perícia técnica.

Segundo a conclusão do perito, a culpa pelo assassinato do milionário cabe ao libanês Joseph Basile Khoury. A doméstica Perildes, no entanto, ainda constitui uma das "chaves" para a definitiva elucidação do caso.

ABSOLVIDO: 7 X 0

Portirio José da Silva, acusado de ter assassinado José Pereira, na noite de 12 de junho de 1956, na Rua Don Geraldo, em Madureira, foi julgado ontem, pelo II Tribunal do Juri, sob a presidência do juiz Portocarreiro, tendo sido absolvido por unanimidade.

Na defesa funcionou o advogado Newton Antunes, que alegando a legítima defesa de seu constituinte, conseguiu vencer os debates com o promotor Marques Cruz. Após a decisão dos jurados, o réu foi pôsto em liberdade.

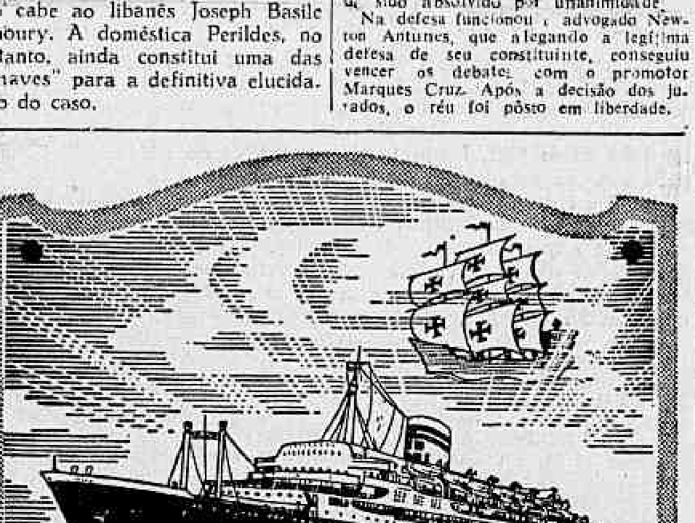

Companhia Colonial de Navegação
LISBOA
LINHA DA AMIZADE
O MODERNO TRANSATLÂNTICO PORTUGUÊS DE 22.000 TON.
VERA CRUZ
Partirá em 14 de junho para:
Salvador - Recife - S. Vicente - Funchal e Lisboa
Outras saídas:
VERA CRUZ .... 18 de Setembro
VERA CRUZ .... 14 de Outubro
VERA CRUZ .... 9 de Novembro
VERA CRUZ .... 4 de Dezembro
O máximo luxo e confôrto em tôdas as classes
Reserva de lugares em tôdas as
AGÊNCIAS DE VIAGENS E TURISMO
e nos Agentes Gerais:
COMPANHIA COMERCIAL E MARÍTIMA S. A.
Avenida Rio Branco, 4 B - Tels.: 23-2930 e 23-2014
Rio de Janeiro
onde se atenderão todos os passageiros e se prestarão informações sôbre eventual falta de lugares

Sociedade Industrial de Brinquedos "Sobrinca" S.A.

ASSEMBLÉIA GERAL EXTRAORDINARIA

A Diretoria, no uso das suas atribuições e de acôrdo com o Decreto-Lei n.º 2.627, de 28-9-1940, convoca os senhores Acionistas para se reunirem em sua sede social, na Rua Pereira Nunes n.º 108/120, no dia 9 de junho de 1958, às 14 horas, em Assembléia Geral Extraordinária.

Outrossim, antecipa que o objetivo é a ratificação dos atos aprovados em Assembléia Geral Ordinária do ano de 1957, convocada para exame e deliberação do seguinte:

a) — Aprovação do Balanço Geral encerrado em 31 de janeiro de 1957;
b) — Relatório da Diretoria;
c) — Parecer do Conselho Fiscal referente às contas do balanço do exercício findo;
d) — Renúncia do Diretor-Gerente e eleição do novo Diretor;
e) — Eleição dos membros efetivos e suplentes do Conselho Fiscal para o exercício de 1957; e
f) — Assuntos de interêsses gerais.

Rio de Janeiro, 26 de maio de 1958

MÁRIO DE SOUZA CORREIA
Diretor-Presidente

FOI UM PLIMOUTH QUE LEVOU LILIAN

Suspeitos: filho do médico e empregado

O detective Zimbardi, da Polícia Técnica, localizou, ontem de tarde, o carro que conduziu o cadáver da aeromoça Lilian de Sá do consultório de Norberto Taranto (Rua Senador Dantas) ao Lago das Fadas, na Floresta da Tijuca. É um «Plimouth» cinza.

Telmo Magalhães, empregado do médico, depôs até às 22 horas na Polícia Técnica, mas suas declarações foram mantidas em segrêdo. Êle e o filho de Norberto, Luis Sérgio Taranto, são os principais suspeitos de terem transportado para a floresta o corpo de Lilian, morta em consequência de um abôrto mal feito.

PROVADO

Está provado que no dia 13, às 18 horas, Luis Sérgio desceu nervoso as escadas do edifício onde fica o consultório, para falar com Telmo.

O corpo de Lilian foi achado dia 14.

PEDIDO DE PRISÃO

No pedido de prisão preventiva do médico Norberto, sua enfermeira, Elza Siqueira, será indiciada como co-autora. Também como co-autor virá o comandante John Douglas Poulton, amante de Lilian, por ter pago a operação de abôrto com um cheque de Cr$ 10 mil.

OUTRO INDICIADO

Outros que poderão ser citados no processo são a aeromoça Rute Leitão, colega de Lilian (assistiu à operação), e o psiquiatra Antônio Dutra Júlio, que sabia do caso desde o dia 11.

Antônio defende-se dizendo que o Código de Ética dos médicos o impedia de divulgar o nome do colega fazedor de anjinhos.

SUSPEITOS ANTES

Antes da descoberta da dupla Telmo-Luís Sérgio, o principal suspeito de ter levado o corpo de Lilian para o Lago das Fadas era o marido de Elza, José Ricardo de Assunção, que foi ouvido ontem pela Polícia.

AINDA NÃO LEU

O advogado Evandro Lins, contratado para a defesa de Norberto, disse ao DC não ter lido ainda o processo. Acha necessário que o laudo cadavérico determine a causa do tétano que matou Lilian: se foi ou não resultado da operação de abôrto.

NOVO DEPOIMENTO

A enfermeira Elza Siqueira depôs, ontem, de novo, no 17.º Distrito. Seu novo depoimento justifica-se por ter o detective Zimbardi, da Polícia Técnica, apreendido os gases e anestésicos usados pelo médico.

A linha de sutura, o médico mandou que jogasse debaixo do sofá. Os instrumentos cirúrgicos, mandou-a entregá-los no consultório do dentista Roberto Steine (Rua Senador Dantas, 118, sala 616). Quem recebeu os instrumentos foi d. Lina, ajudante do dentista.

QUIS DEVOLVER

Quando a Polícia estêve no consultório de Norberto, o dentista Steine pediu-lhe que mandasse buscar de volta os ferros, porque não queria envolver-se no caso. Luís José Siqueira, irmão de Elza, iria buscá-los, mas não foi porque os policiais chegaram antes.

NO DIA 13

No dia 13, quando se supõe que Lilian tenha sido levada para a Floresta da Tijuca, Elza saiu do consultório às 19 horas. Foi para a Rua da Carioca, 5, onde ficou até às 20 horas, indo, em seguida, para sua casa, em Laranjeiras. Lá estava o marido, José Ricardo, que é servente do Jardim Zoológico e só trabalha nos dias pares — estando, portanto de folga.

NOVO DEPOIMENTO

Outro depoimento foi o de Rute Flores, (nada disse de novo), mãe de Rute Leitão, colega de Lilian. Em sua casa a aeromoça dormiu na noite de domingo.

CO-AUTOR

O comandante John Douglas Poulton, amante de Lilian, vai ser indiciado como co-autor, pelo delegado do 17º D.P.

FALSO TENENTE ROUBOU A DOIS COMERCIANTES

Silvio da Silva, falso tenente do Exército, recebeu Cr$ 55 mil dos comerciantes Silvio Pereira Pinto e Pedro de Freitas (Rua Monsenhor Felix, 459), com a promessa de vender-lhes uma partida de pneus e câmaras de ar, comprados, em concorrência, na Subsistência do Exército.

Os negociantes esperaram pela mercadoria "comprada" durante alguns meses. Como esta não lhes fôsse entregue, apresentaram queixa à Delegacia de Roubos e Defraudações. Foi constatado que Silvio da Silva, de 32 anos de idade, desquitado, já aplicou o mesmo golpe, por diversas vêzes, a várias pessoas.

TEM FARDA

O acusado tem farda de tenente do Exército e faz seus "negócios" dentro do próprio Serviço de Subsistência. Já foi condenado cinco vêzes, pelo mesmo crime. Encontra-se foragido, no momento. Quaisquer informações sôbre o seu paradeiro devem ser prestadas à Delegacia de Roubos e Defraudações.

OUTRA VITIMA

A sra. Biruta Pecinconis, residente na Rua Timboin, 36, apto. 302, foi lesada por Silvio da Silva em Cr$ 15 mil. Entregou-lhe essa importância para a concorrência de uma máquina de costura, que mais tarde foi apreendida, pois havia sido roubada.

VIU MORTE DE EDGAR E VAI DIZER DE NOVO

O vigia André Veloso, principal testemunha do assassinio do motorista da TV, Edgar Faria de Oliveira, ocorrido no dia 27 de fevereiro último, no Conjunto do IAPC, em Cachambi, deverá depor, hoje, na Delegacia de Roubos e Falsificações.

O primeiro depoimento do vigia André Veloso, prestado no 21º D. P., foi considerado "falseado" pelo advogado Celso Nascimento, constituido pela família do motorista da TV. Êste depoimento faz parte de um inquérito mandado instaurar pelo Chefe de Polícia para apurar a veracidade da denúncia.

POLÍCIA (de todo o mundo)

B. Aires: explosão causa mortes

Buenos Aires: Projetadas pela janela na explosão

Quatro mulheres, entre as quais uma menina de 11 anos, foram mortas, ontem, por uma explosão de gás acumulado em seu apartamento, em Buenos Aires.

A violência da explosão foi tal que duas das vitimas foram projetadas pela janela do apartamento, situado num 2.º andar, indo cair no pátio de um edifício vizinho. (FP-DC).

Clivis: Aviões colidiram

Dois aviões biplaces, tipo «Supersabre» a reação, colidiram em pleno vôo, na Base Aérea de Cannon. Seus três ocupantes morreram. (FP-DIARIO CARIOCA).

Nova York: Atriz roubada

Dois ladrões se introduziram no apartamento da atriz Magda Gabor, e se apoderaram de dinheiro e jóias no valor de 13.500 dólares (Cr$ 540 mil).

O marido da atriz, Arthur Galluci, que estava sòzinho, foi manietado pelos malfeitores, não tendo se libertado senão depois da saída dos mesmos do apartamento. (FP-DC).

Lisboa: Um ano depois

LISBOA: Um ano depois o corpo dum marítimo português que morreu nos mares do Oriente, só ontem chegou à Lisboa. O morto era o maquinista do petroleiro português «Borneo» que foi, com mais dois colegas, vítima de explosão ocorrida ao largo da Ilha Formosa.

Ficando gravemente ferido, o maquinista foi transportado para um contratorpedeiro norte-americano que o conduziu à Formosa, onde veio a falecer. Só agora, um ano decorrido, o corpo chegou à Lisboa a bordo do navio «Timor». (ANI-DC).

Seul: Barco virou

Dezenove moças, de um grupo de 25, morreram afogadas, num passeio de barco, durante as festas de aniversário de Buda. Virou o barco onde o grupo viajava.

O fato ocorreu na região de Chinohon, a 80 quilôometros ao Sul de Seul, na Coréia do Sul. (FP-DC).

Lisboa: Proporções

A polícia de Lisboa noticiou, ontem, que nos distúrbios recentemente ocorridos nesta cidade e em Pôrto, não houve nenhuma morte, conforme chegou a ser noticiado por agências estrangeiras, nem que o número de feridos tenha subido a mais de uma dezena.

Outro desmentido que foi distribuido informou que também não ocorreram choques entre populares e tanques, pois a Polícia de Segurança Pública, a Polícia Militar e esquadrões a cavalos foram suficientes para dispersar a multidão. (ANI-DC).

SERVIÇO COMPLETO DE ADMINISTRAÇÃO
Locação · Cobrança e revisão de aluguéis
Pagamento de impostos, prestações hipotecárias, despesas de condomínio, etc.
Assistência Jurídica
Taxa de 3%

Kaic
KOSMOS ADMINISTRAÇÃO IND. COM. S. A.
Rua do Carmo, 27 6.º and. Tel. 22-1860

"BLITZ" CONTRA MENORES NA EFCB

Guardas da Polícia Ferroviária, chefiados pelo tenente Araldo Ferreira, empreenderam, na tarde de ontem, em várias estações e trens da Central do Brasil uma blitz que conseguiu deter 40 menores, que trabalhavam nos trens, vendendo jornais e gulodices, para levarem o dinheiro para "uns homens de Austin, como Tião, Sebastião e dois Robertos", conforme declararam ao juiz Rocha Lagoa. Êste mostrou-se surprêso com o número de menores que encontrou na sala da Chefatura da Central e solicitou a colaboração do diretor do SAM de São Cristóvão para guarda dos mesmos até serem procurados por seus pais. — Na foto, em cima, o juiz Rocha Lagoa e o tenente Ferreira ouvem um menor; embaixo, o efeito da ação saneadora da Guarda da Polícia Ferroviária (os menores detidos)

LESOU FIRMA PAULISTA EM CR$ 600 MIL

S. PAULO, 28 (Asap.-DC) — Foi prêso, ontem, por investigadores da Delegacia de Furtos, o caixeiro-viajante Reinaldo Galli (49 anos, casado, residente em Ribeirão Prêto), acusado de se haver apoderado de Cr$ 600 mil, da Casa Pimentel Importadora S. A., localizada na Rua Cantareira, 678.

A prisão do viajante foi feita devido à queixa apresentada pelo gerente daquela firma, sr. Adelino Pinto Pimentel Filho, à Polícia. O detido havia sido encarregado da cobrança de diversas duplicatas no interior do Estado, no valor aproximado de Cr$ 600 mil. Recebeu o dinheiro, mas não prestou contas à firma.

CONFESSOU

Nos últimos meses, a firma lesada vinha recebendo inúmeras reclamações de fregueses do interior, que alegavam ter resgatado as duplicatas cobradas, junto ao sr. Reinaldo Galli.

Atendendo ao chamado contido em várias cartas que lhe haviam sido endereçadas pela Casa Pimentel, o viajante compareceu ontem à sede da firma. Foi preso, na ocasião, e confessou a apropriação indébita.

SOLDADO SUICIDOU-SE

Desgostoso por ter sido expulso da Aeronáutica, onde servia como soldado de 2a. classe, Carlos Alves, ontem à noite, suicidou-se, no interior de um bar, em São João de Meriti, ingerindo grande quantidade de corrosivo. As autoridades policiais providenciaram a remoção do corpo para o necrotério local e registraram o fato.

Professôra que matou vai ser pronunciada

A professôra Maria Luisa de Aragão Andrada que, a 3 de março de 1957, matou a tiros o seu marido, professor Valfrido Rui de Andrada, deverá ser chamada à prisão no início da semana próxima.

Porque, na ocasião do crime, estava em adiantado estado de gravidez, seu advogado impetrou (e obteve) habeas-corpus» em seu favor. Livre, para ter o filho e descançar, Maria Luisa desapareceu, segundo afirmam familiares da vítima.

JUIZ QUER PRONUNCIAR

O juiz Haroldo Pôrto Carrero, que presidiu ao sumário do crime da professôra (já terminado) requereu do dr. Celso Nascimento, advogado da ré, que a apresente à Justiça, para ser pronunciada e recolhida à prisão. Maria Luiza de Aragão Andrada têm três filhos, o mais novo, Vitor Rui, nascido há nove mêses.

CARRO ROUBADO

Gratifica-se bem a quem der informações sôbre o carro roubado marca "Jaguar", 1952, licença D. F. 3-85-18, côr prêta, fôrro vermelho, banda branca, quatro portas, motor nº A-66.877.

Telefonar para 47-2730.

ATROPELOU E MATOU O MENOR

Quando brincava próximo ao Hospital da Polícia Militar, o menor Raimundo, de 11 anos, filho de Rosendo Bernardo da Silva, residente no morro de São Carlos, foi atropelado, ontem, pelo auto n. 4.27.30, dirigido por José Gonçalves Novo, que foi prêso em flagrante.

Uma ambulância foi providenciada para o menor, transportando-o para o Hospital Sousa Aguiar, onde veio a falecer.

ATRAVÉS DA
RÁDIO NACIONAL
(E UMA RÊDE DE 150 EMISSORAS BRASILEIRAS)
JORGE CÚRI
(O MAIOR LOCUTOR ESPORTIVO DE 57)
E
Osvaldo Moreira
Transmitirão, hoje, a partir das 17,30 horas, diretamente de Florença (Itália) a peleja
Seleção Brasileira
X
Fiorentina
Não percam essa transmissão e acompanhem a campanha do selecionado brasileiro na Copa do Mundo ouvindo o programa "No Mundo da Bola", diàriamente, às 19,15, na
RÁDIO NACIONAL
A PRIMEIRA EM AUDIÊNCIA

Fracassou tentativa de fuga: 10 presos

Dez presos do 4.º Distrito Policial tentaram, às primeiras horas da tarde de ontem, uma fuga, mas não obtiveram êxito graças a pronta intervenção do delegado Hermes Machado e de dois policiais ali de serviço.

O movimento de rebeldia foi chefiado pelos meliantes Wagner Nogueira e Geraldo Francisco da Silva, que conseguiram atingir o corredor do distrito, mas foram detidos, depois de agredirem o carcereiro. Êste, após ser medicado, voltou ao serviço.

DELEGADO PERSUADIU

Os detentos quando se dirigiam para a porta de acesso a saída do 4º Distrito, depararam com o delegado Hermes Machado, que acompanhado de dois guardas, convenceu os prêsos a voltarem para suas celas, sem utilizar de violência para isso. Pouco depois a calma voltava ao local.

O carcereiro ficou ferido levemente na cabeça, quando foi empurrado por dois fugitivos.

Quase linchado por causa da bicicleta

Um roubo de bicicleta quase se transformou em homicidio e, posteriormente, em linchamento, quando, na noite de ontem, quatro individuos agrediram o operário Jorge Anastácio Filho, na Rua Sacaratu, próximo ao Mercadinho de Rocha Miranda, em virtude da recusa dêste em entregar-lhes sua bicicleta.

Entre os agressores encontram-se o motorista Paulo Quissak, que está sendo procurado pela polícia paulista. Populares tentaram linchá-lo, quando estava atracado com o operário, após haver tentado assassiná-lo com quatro tiros, que erraram o alvo. Os outros agressores conseguiram fugir, levando a bicicleta de Jorge.

ASSALTO

Ao ser abordado pelos assaltantes, o operário Jorge Anastácio Filho recusou-se a entregar-lhes sua bicicleta, o que provocou a fúria dos marginais. Um dêles, o motorista Paulo Quissak, apontou-lhe um revólver e disparou quatro tiros. Não sendo atingido, Jorge atracou-se com seu agressor, passando a ser atacado pelos outros. Populares que ouviram seus gritos acorreram ao local, provocando a fuga dos agressores, com exceção de Paulo, que passou a ser espancado violentamente por todos.

SOCORRIDOS

O operário e seu agressor, foram socorridos no Hospital Carlos Chagas, com contusões e escoriações, sendo as de Paulo de maior gravidade. O 25º DP registrou o fato, e está providenciando a prisão dos demais desordeiros.

NOVA SEDE DO 6.º DP

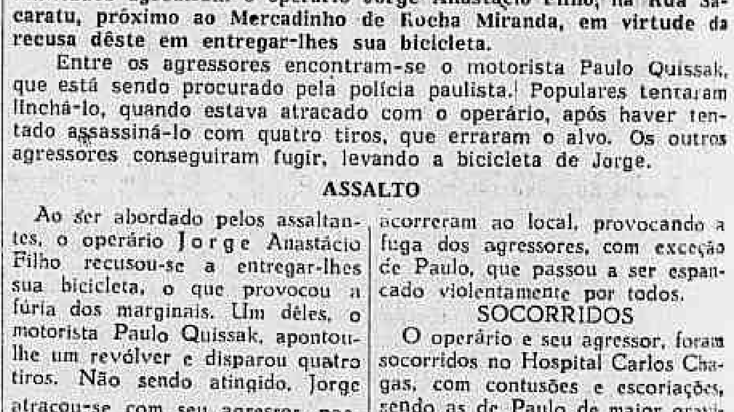

O general Amauri Kruel, Chefe de Polícia, inaugurou, às 10 horas de ontem, a nova sede do 6º D.P., à Avenida Mem de Sá, 151. Na ocasião falou o general Kruel, que foi saudado pelo delegado Mirabeau Uchôa, titular do Distrito. Na foto, um aspecto da inauguração

LLOYD BRASILEIRO Patrimônio Nacional
Escritório Central: Rua do Rosário 2/22
Tel. 23-1771
Passagens: Avenida Rio Branco 44/46
Tel. 43-1247

NORTE
RIO DOCE (Cargueiro)
VG. 72 — Ida
Saírá para: São Luis e Belem.
NOTA: Por motivos imperiosos êste navio substitui o "Rio Tocantins".

EUROPA
SAIDAS DO RIO
LOIDE PARAGUAI
Sairá a 1 de junho, para: Vitoria — Barra de Ilhéus — Salvador — Recife — Cabedelo — Havre — Dunquerque — Londres — Antuérpia — Roterdam — Bremen e Hamburgo.
LOIDE HAITI
Sairá a 20 de junho para: Vitória — Salvador — Recife — Cabedelo — Casablanca — Barcelona — Marselha — Nápoles — Livórno e Gênova.

AMÉRICA DO NORTE
SAIDAS DO RIO
LOIDE GUATEMALA
Sairá a 7 de junho para: Barra de Ilhéus — Salvador — Trinidad e Nova Iorque.
LOIDE COLOMBIA
Sairá a 26 de junho para: Vitória e Nova Orleans.

AMERICA DO NORTE
SAIDAS DE SANTOS
LOIDE GUATEMALA
Sairá a 6 de junho para: Rio — Barra de Ilhéus — Salvador — Trinidad e Nova Iorque.
LOIDE COLOMBIA
Sairá a 25 de junho para: Rio — Vitória e Nova Orleans.

AVISO
Qualquer alteração na data de saida dos navios será publicada neste local.

CONCLUSÕES DA 1.ª PÁGINA

Brasil e . . .

je, durante o banquete oferecido ao Ministro das Relações Exteriores da Colômbia, afirmou o chanceler Macedo Soares: "Não podemos ficar indiferentes e apáticos diante de um movimento de integração que se manifesta em outras áreas políticas ou geográficas".

"Não podemos enclausurarnos dentro da paz e da tranquilidade que conseguimos assegurar atrás de cada uma das nossas fronteiras nacionais, e não podemos ser avaros dessa paz e dessa tranquilidade. Temos grandes deveres para com o mundo, mas temos também grandes deveres para com os nossos proprios povos" — advertiu o Ministro brasileiro".

OBJETIVIDADE

"Toca-nos agora — ressaltou o sr. Macedo Soares, — a coragem de uma consideração fria e objetiva dos riscos e perigos latentes na conjuntura internacional, das contradições e desajustamentos de nossas economias internas, que não podem continuar sujeitas às contingências e vicissitudes da flutuação de preços de produtos básicos e matérias-primas no mercado internacional".

LIBERDADE

Recebido oficialmente na Universidade Nacional da Colômbia, o Ministro brasileiro afirmou que "a grande contribuição que a América Latina pode trazer ao mundo é a afirmação de sua liberdade e de sua fé, fé e liberdade que sempre serviram de inspiração aos meios universitários da Colômbia, núcleos fecundos e dadivosos de idéias liberais e humanistas".

INTERCAMBIO

Perante a congregação reunida da Universidade da Colômbia, prosseguiu Macedo Soares: "Devemos colocar nossas relações numa base prática de intercâmbio mediante uma aproximação de nossos cientistas, professôres, estudantes, escritores e artistas, aos quais incumbe, na hora presente, o dever da definição dos conceitos fundamentais da nossa cultura humanista, ora ameaçada pela erosão de valores de fonte, inspiração e conteúdo materialista ou meramente utilitário".

REGRESSO

— A assinatura da "Declaração de Bogotá", sôbre o café, e de quatro acôrdos, marcou o último dia da estada oficial do chanceler brasileiro Macedo Soares na Colômbia.

A cerimônia da assinatura se verificou às 21,30 na chancelaria, em presença de altas personalidades colombianas e a delegação tendo à frente o sr. Macedo Soares.

Um acôrdo cultural, o acôrdo sôbre as rotas aéreas, foram assinados, assim como um acôrdo sôbre a cooperação econômica e assistência técnica, e foram assinados, como também uma nota sôbre a demarcação aerofotogramétrica das fronteiras entre os dois países, cujos limites foram anteriormente fixados por acôrdo.

Uma inovação no acôrdo cultural é que os jornalistas de ambos os países terão igualmente direito às bôlsas concedidas pelos dois países.

O regresso do sr. Macedo Soares está previsto para quinta-feira, com escala em Caracas.

Para os . . .

"Entre outros, foram mencionados Rojas e Hartung (apesar de a notícia não esclarecer se se refere ao ex-vice-presidente provisório, contra-almirante Rojas, e ao ministro do govêrno, contra-almirante Teodoro Hartung do govêrno do general Aramburu, é isso dado a entender)

O BOMBARDEIO

"Assim inteirado, o ministro Estevez viajou seguro, tendo sido providenciada a detenção de vários oficiais superiores, colocando-se à frente o oficial Vasquez para execução da investigação. Êste último oficial, com apoio de aviões, pôde bombardear o submarino, na tarde de quarta-feira, obrigando-o a se render. Cercado o submarino, foram imediatamente aprisionados os seus tripulantes, comandados pelo capitão Perry. Negou-se êste a entregar suas credenciais, mas apesar disso, foi dada busca tendo sido encontrada a documentação de bordo.

"Continha a mesma cartas de grande interêsse destacando-se uma que o duque de Edimburgo dirigia a Rojas, pondo-o ao corrente de um plano para que fôsse realizado simultâneamente no Brasil e na Argentina, um golpe de Estado na primavera, que coincide com a realização das manobras de nossa Marinha.

Prossegue o jornal "La Hora" dizendo que o contra-almirante Rojas viajaria para Montevidéu, onde seria levado para o submarino. Da entrevista a ser ali realizada, deviam participar outros oficiais e o contra-almirante Hartung.

FRAGATA INGLÊSA

No sábado, 24 do corrente, o submarino avariado foi transportado a reboque de navios argentinos, para fora das águas territoriais, e então foi dada a notícia de que uma fragata inglêsa tinha sido encontrada em águas argentinas.

Finalmente, diz o jornal comunista que "o plano ianque obedecia ao seguinte propósito: pôr em relêvo o "perigo britânico", para que a Argentina assine o Pacto do Atlântico Sul. Mas, ao mesmo tempo ianques e inglêses fazem correr o rumor, difundido pela imprensa pro-imperialista, de que o submarino era soviético, o que teria consequências nacionais e internacionais a favor do imperialismo. Diz mais que a manobra antisoviética prossegue, e para isso demonstrar se refere a submarinos ditos soviéticos, avistados em águas brasileiras.

"Encontrâmo-nos, portanto, continua o jornal comunista, diante de um sinistro plano ianque, que se quis aproveitar de um mau passo do submarino inglês".

Finalizando, diz estar em condições de informar que ambos os ramos do Parlamento contam com numerosos legisladores inquietos, e que o radicalismo intransigente — partido do presidente Frondizi, — bem como o radical do Povo, estão procurando desviar o assunto.

NO BRASIL

Quanto à versão de que um submarino desconhecido navegava em águas brasileiras, o adido naval da representação diplomática do Brasil nesta capital, capitão de Fragata Milton Siqueira Lopes, interrogado a respeito, declarou ao jornal "La Nación" não ter notícias oficiais sôbre o caso, e que nas últimas horas da tarde tinha telegrafado para o Rio de Janeiro, solicitando informações. Aduziu que sòmente depois de receber as informações oficiais poderia ser estabelecida a exatidão e o alcance da versão.

DESMENTIDO INGLÊS

LONDRES, 28 (FP) — Um porta-voz do Almirantado qualificou de "insensatas" as informações segundo as quais o submarino localizado quarta-feira em águas argentinas teria sido aprisionado, verificando que era britânico.

NADA POSITIVO

Eduardo Gonzalez, secretário particular do presidente Arturo Frondizi, declarou, à "France Presse", não ter nenhum conhecimento pessoal da captura, pela Marinha argentina, de um submarino inglês, em águas territoriais do Gôlfo Nuevo, na quarta-feira passada, anunciada pelo matutino comunista "La Hora". A "France Presse" não conseguiu, entretanto, até o momento, obter confirmação, nem desmentido oficial, por parte da Casa Rosada ou do Ministério da Marinha, concernente às alegações do jornal comunista "La Hora".

Convidado de . . .

logo após a costumeira conferência, em separado, com os Presidentes da Assembléia Nacional e Senado (Conselho da República). Os primeiros a irem ao Eliseu, a convite do sr. René Coty, foram os srs. Antoine Pinay, líder dos independentes; Guy Mollet, Vice-Presidente do Conselho e Secretário Geral do Partido Socialista; e Pierre-Henri Teitgen, Presidente (interino) do M.R.P. (democrata-cristão). Os três foram recebidos juntos pelo Presidente da República.

O grupo do MRP realizou, à tarde, uma "reunião de informação", na qual o sr. Teitgen comunicou as conversações que tivera com o sr. René Coty. Após essa reunião foi distribuido o seguinte comunicado: "O grupo do MRP acaba de tomar conhecimento de que o sr. Pflimlin teria pedido que se procedesse a uma união favorável à eventual investidura do general De Gaulle como Presidente do Conselho. O MRP opõe a essa informação o mais formal desmentido".

EXPOSIÇÃO DE PINAY

O sr. Antoine Pinay, por seu turno, igualmente prestou contas, ao grupo dos independentes, da conferência no Eliseu. Não foi tomada nenhuma decisão quanto à eventual candidatura do general De Gaulle à Presidência do Conselho. Ao terminar a reunião, porém, grande maioria dos independentes era favorável a De Gaulle.

O grupo socialista reuniu-se no Palácio Bourbon, para ouvir a exposição do sr. Guy Mollet acêrca da entrevista com o Presidente da República. As informações dadas por Mollet, entretanto, não modificaram, sensivelmente, as posições dos seus correligionários. O grupo não tomou nenhuma decisão e deverá reunir-se, novamente, amanhã, às 11 horas.

AURIOL CONSULTADO

Convidado pelo sr. René Coty, o sr. Vincent Auriol, ex-Presidente da República, chegou ao palácio às 21 horas, sendo imediatamente recebido. O sr. Coty teria pedido ao seu antecessor que entrasse em contato com o general De Gaulle, de um lado, e com os socialistas, de outro, como mediador amistoso. Ao que parece, o ex-Presidente não aceitou a missão.

ACEITARAM A MISSÃO

O sr. René Coty convidou, então, os srs. André Le Troquer e Gaston de Monnerville, respectivamente Presidentes da Assembléia Nacional e do Conselho da República, a aceitarem o encargo de falar ao general De Gaulle. Ambos concordaram em ir imediatamente, à presença do general na atual residência dêste em Paris, mantida em segrêdo.

O Palácio do Eliseu divulgou, a propósito, o seguinte comunicado: "O Presidente da República pediu ao sr. André Le Troquer, Presidente da Assembléia Nacional, e ao sr. Gaston de Monnerville, Presidente do Conselho da República, que entrassem em contato com o general De Gaulle, a fim de combinar com êle as condições em que poderia ser constituido o Govêrno da República".

EVITAR A GUERRA CIVIL

O deputado independente Paul Reynaud, antigo Presidente do Conselho, declarou, hoje, nos corredores da Assembléia: "Se o general De Gaulle surgisse procurando violar a lei, eu me pronunciaria contra êle, mas êle proclamou o contrário e é, sem dúvida, o único que pode evitar seja violada a legalidade republicana, o único capaz de preservar a esperança que representa a atitude dos muçulmanos da Argélia e evitar a guerra civil imediata ou a prazo".

Depois de afirmar que deseja que o Partido Socialista reconsidere a exclusividade que o lançou contra o general De Gaulle, indagou o sr. Reynaud: "Um comunicado do General, criticável no estado das nossas informações a propósito do Govêrno que êle se dizia a ponto de constituir, basta para colocá-lo entre os facciosos, quando êle declarou que se recusaria a aceitar o poder das mãos dêstes? Quem teríamos, então, em seu lugar? E' necessário fazer imediatamente a pergunta, fugindo à fraseologia".

CANDIDATO COMUM

Em nome do Partido Comunista Francês, o sr. Jacques Duclos convidou os representantes dos partidos republicanos para um encontro no Palácio Bourbon, "tendo em vista examinar a escolha de um candidato comum, a ser proposto ao Presidente da República, a fim de constituir um Govêrno legal, apoiado pela maioria republicana da Assembléia".

A proposta de Duclos foi feita através de carta, aos membros do Comitê de Ação de Defesa Republicana, na qual salientou: "Estamos ameaçados de uma investidura excepcional e repentina, que visa à instauração de uma ditadura militar e pessoal. No transcurso da noite de ontem, a Assembléia manifestou a sua hostilidade à ascensão de De Gaulle ao poder. O interêsse do país exige a constituição de um Govêrno de defesa republicana".

GOLPE DE ESTADO

Reunido no Palácio Bourbon, sob a presidência do sr. Maurice Thorez, Secretário Geral do Partido, o "bureau" político comunista aprovou o texto de uma declaração, na qual se afirma que "a ascensão do general De Gaulle ao poder constituiria verdadeiro golpe de Estado, apoiado na rebelião dos facciosos de Argel e Ajaccio".

Depois de acentuar que, na reunião de ontem, houve "apenas 165 partidários de De Gaulle na Assembléia", declara o Partido Comunista que "só um Govêrno republicano pode resolver os problemas urgentes do país, principalmente o problema argelino, no sentido do interêsse nacional e da paz". A declaração conclui por afirmar que a união dos partidos socialista e comunista "determinará o agrupamento de tôdas as fôrças republicanas e impedirá o fascismo de governar o país".

CESSOU A GREVE

Esta manhã, terminou a greve de "defesa republicana", para a qual haviam sido convidados os adeptos da Confederação Geral do Trabalho, que reune a grande maioria dos operários sindicalizados. O trabalho recomeçou progressivamente, de acôrdo com os setores.

Para protestar contra "os atentados ao regime republicano e ao livre funcionamento de suas instituições", a Federação de Educação Nacional (autônoma), que congrega sindicatos de professôres e pessoal administrativo, determinou greve geral para o próximo dia 30. O Sindicato Geral da Educação deu ordem idêntica aos seus membros.

DE GAULLE REGRESSA

O general De Gaulle havia deixado novamente seu retiro de Colombey - Les - Deux - Eglises, na tarde de hoje, por Paris. [illegible]

FIDELIDADE À FRANÇA

BRAZZAVILLE, 28 (FP-DC) — O sr. Pierre Messmer, Alto-Comissário da República da África Equatorial Francesa, enviou ao Presidente da República o seguinte telegrama: "Desde há duas semanas, a África Equatorial Francesa se mantém calma e unida, [illegible] à Pátria. Ufana da sua fidelidade à França e à República, ela exige, hoje, a restituição, por meios legais e sem perda de tempo, [illegible] a fim de salvar a unidade nacional".

CRUZ DE LORENA

ARGEL, 28 (FP-DC) — No alto da escadaria que leva ao Forum, está sendo instalada uma Cruz de Lorena, metálica, com oito metros de altura, pintada com tinta [illegible]

RASGADO O ABCESSO

O Comitê de Salvação Pública da Argélia e do Saara realizou, hoje de manhã, no Palácio de Verão, uma reunião [illegible] Jacques Soustelle. [illegible] o porta-voz do Comitê, o debate versou sôbre a evolução da situação na França. Acrescentou o porta-voz: "O Comitê está decidido a ir até o fim. O abcesso foi rasgado: agora é preciso esvaziá-lo".

ATACAR O PASSADO

BLIDA (Argélia), 28 (FP-DC) — Esta cidade recebeu, às 11 horas, o general Massu, acompanhado dos srs. Madani e Zobir, membros do Comitê de Salvação Pública de Argel. [illegible]

CALMA NA CÓRSEGA

LIVORNO (Itália), 28 (FP-DC) — Chegou a êste pôrto o navio "Città di Tripoli", da linha Livorno-Bastia, [illegible] entre a Córsega e o continente. A bordo viajaram 160 passageiros, entre os quais franceses em trânsito, alemães, belgas e holandeses.

O comandante do navio declarou que reinava, agora, a mais completa tranquilidade em tôda a Córsega, mas a questão dos gêneros alimentícios era inquietadora.

AUBOYNEAU ANUNCIA A AURORA

ORAN, 28 (FP) — Cem mil oranenses aclamaram 200 alunis-oficiais do navio-escola "Jeanne D'Arc", atualmente em Arzew.

Dirigindo-se aos futuros oficiais, o almirante Auboyveau lhes disse:

"O que pudestes ver no decorrer desta escala, e que continua a se desenrolar sob nossos olhos, é o milagre argelino, que será em breve o milagre francês, e que vos marcará com um sêlo indelével e será para vós mais rico de ensinamentos do que tudo o que já foi visto no decorrer de vossa viagem.

Podereis testemunhar, ao vosso regresso à França, do movimento prodigioso de fraternidade franco-muçulmana que se manifesta aqui, e de tôdas as promessas que êle contém.

Dias melhores se preparam aqui para nosso país. Vamos terminar, tendo a profunda convicção, com os abandonos e as humilhações. A França, com uma união francesa maior e renovada, deve retomar seu lugar e seu papel no mundo.

"Tereis a chance magnífica, em vossa carreira, de ver se elevar aqui a aurora dêsse dia radioso".

Nova reunião . . .

nistério as dúvidas que tenha sôbre os problemas em estudo

O TEMÁRIO

O temário da Conferência Internacional do Trabalho que está sendo estudado pela comissão de dirigentes sindicais é o seguinte: 1.º — relatório do diretor geral; 2.º — problemas financeiros e orçamento; 3.º — informações e recomendações sôbre a aplicação dos convênios e recomendações; 4.º — discriminação em matéria de emprêgo e ocupação; 5.º — condições de emprêgo dos trabalhadores das plantações; 6.º — a organização dos serviços de medicina do trabalho em locais de serviço; 7.º — condições de trabalho dos pescadores; 8.º — duração do trabalho.

Os dirigentes sindicais vão estudar a forma como delegados operários à Conferência Internacional do Trabalho abordarão o problema do Mercado Comum Europeu nos debates sôbre cada um dos itens do temário.

CURSO DE PSICOLOGIA EM 10 LIÇÕES
Álvaro Montalvão — Rua Evaristo da Veiga, 35—6.º—Sala 601

Produtos de Valor da
FLORA MEDICINAL
JURUPITAN
Combate as cólicas e as congestões do fígado, os cálculos hepáticos e a icterícia.
LUNGACIBA
Poderoso tônico amargo, ativa o órgão digestivo combatendo as diarréias e o catarro intestinal estimulando apetite
CHÁ MINEIRO
Indicado contra reumatismo gotoso e artritismo moléstias da pele e, por ser um diurético nas doenças dos rins
Vendem-se em tôdas as drogarias e farmácias. Peçam grátis nosso catálogo científico.
J. Monteiro da Silva & Cia
RIO DE JANEIRO
195, Rua 7 de Setembro, 195
Telefone: 23-2726

MESTIERI
MÓVEIS FINOS
Rua Barata Ribeiro 345
Aberto até 22 hrs.

BANCO PROLAR S. A.
DEPOSITOS
DESCONTOS
Expediente ininterrupto de 9 às 17 horas
R. 7 DE SETEMBRO, 99

Levado ao Presidente caso dos estivadores

O almirante Silvio Mota, Presidente da Comissão de Marinha Mercante conferenciou, ontem à noite, demoradamente, com o Presidente da República, apresentando-lhe um relatório verbal sôbre o impasse criado com a recusa pelos dirigentes sindicais estivadores de aceitar a proposta conciliatória de 40% sôbre os salários e taxas que percebem atualmente.

O Conselho de Representantes da Federação Nacional dos Estivadores que está em sessão permanente aguarda o pronunciamento definitivo do Govêrno sôbre as reivindicações que apresentaram na base de 50% de aumento salarial e 30% de elevação das taxas.

PREOCUPAÇÃO

As autoridades estão seriamente preocupadas ante a ameaça dos estivadores de paralisarem totalmente os portos do país caso não sejam atendidas imediatamente suas reivindicações de aumento salarial.

O Govêrno porém, está empenhado em não promover nem permitir grandes aumentos salariais que geralmente são mantidos pela elevação de tarifas e causam, consequentemente, o aumento do custo da vida.

DEMARCHES

O Ministro do Trabalho está promovendo demarches junto aos líderes estivadores, derradeira tentativa para encontrar uma solução conciliatória e evitar a paralisação dos portos.

Os dirigentes sindicais estivadores alegam que a classe não aceitará aumento inferior a 40% e que não será, portanto, aconselhável a apresentação de uma proposta que sabem, previamente, será rejeitada.

PENSIONISTAS DO IPASE

A Associação das Pensionistas do Serviço Público dirigiu-se ao sr. João Goulart, solicitando-lhe que seja o portador de um memorial da entidade no qual é solicitado o pagamento do aumento concedido às pensionistas do IPASE, de acôrdo com a Lei 1. 2.745/56.

IMPÔSTO EM PRESTAÇÕES

Impostos de localização e de indústrias e profissões anteriores a 1957 e superiores a Cr$ 10 mil, de acôrdo com decreto recentemente baixado pelo Prefeito poderão ser pagos em seis prestações, no prazo de 120 dias, desde que os contribuintes requeiram o benefício até o dia 28 de junho próximo. Esta informação foi prestada ontem na Secretaria de Finanças da PDF

Meneghetti: . . .

(Conclusão da 3.ª página)

respeito à produção de lã, vinhos, carne, arroz e fumo. O atual ministro da Agricultura vem sendo citado pelos triticultores como o introdutor do cooperativismo na triticultura. Em sua viagem se faz acompanhar pelos srs. José Schmidt Braz, diretor do Serviço de Economia Rural e pelo diretor do Serviço de Expansão do Trigo, que têm realizado reuniões com os triticultores discutindo os problemas particulares de cada cooperativa, já formada ou em formação.

DIA 30: PORTO ALEGRE

Em Pelotas, a comitiva permanecerá até o dia 28, visitando dia 29 o Pôrto do Rio Grande, dia 30 mais três inaugurações, em S. Lourenço, Camaquã e Encruzilhada, respectivamente, sendo o pernoite em Pôrto Alegre.

PROF RENATO SOUZA LOPES
Clinica Médica — Especialista Aparelho digestivo
México 98 tel. 22-7227 às 16.30 hs

Cabelo branco?
Orf-Léne
está mais caro, mas
TINGE MELHOR

HENNÉ-LÉNE
AMERICO: 25-2837
TINGE E ALIZA

DIVÓRCIO
30 DIAS, casamento no exterior. Garantia de seriedade. Consulta gratis, das 9 às 11 e das 15 às 17 horas. Av. 13 de Maio, 23 — S/715/16. — Tel.: 42-9282.

CONCLUSÕES DA 12.ª PÁG.

RAU pronta . . .

El Uaffi, Kamel El Assad, Rashid Karamé, Takyeldine el Solh e outros

CONVENIO ENTRE A RAU E A URSS

Declarou o sr. Mousa que, como resultado da recente visita do Presidente Nasser a Moscou, foi formado um convênio no qual a URSS se comprometeu a dar integral apôio ao plano quinquenal egípcio.

Explicou: "A ajuda será dada em forma de equipamentos e maquinárias, com juros de 2% sôbre o total do empréstimo que deverá ser pago depois de doze anos.

CRESCIMENTO POPULACIONAL

Sempre assessorado pelo sr. George Lian, Secretário da Embaixada da RAU, o sr. Fekry Gaber Mousa concluiu suas declarações afirmando: "O crescimento populacional, por ano, no Egito, é da ordem de 300 mil habitantes. Precisavamos, portanto, de um plano de soerguimento industrial que permitisse o alevantamento do nível de vida do nosso povo.

Alceu (feliz . . .

junho, pelo deputado Adauto Lúcio Cardoso, sôbre "A Felicidade e o Poder". Dia 11, falará frei Pedro Secondi, sôbre "Quem é justo, livre, poderoso e feliz?"

Cinco palestras já foram realizadas, nas quartas-feiras, de 23 de abril a esta data: "A Felicidade — o que é?" (Frei Pedro Secondi), "Felicidade a qualquer preço" (Padre Caetano de Vasconcelos): "Há um direito à felicidade" (D. Clemente G. Isnard); "Felicidade e Coletividade" (Gustavo Corção) e "Felicidade e Justiça" (sr. Gladstone Chaves de Melo).

RODOLFO AVENA
ADVOGADO
Desquites, despejos causas cíveis e comerciais
AV. NILO PEÇANHA, 12
SALA 1.008 — TEL. 42-7340 Das 14 às 17 horas

VOCE SENDO SOCIO DA
Sociedade União Internacional Protetora dos Animais
(SUIPA)
ESTA' PROTEGENDO OS ANIMAIS ABANDONADOS
Reconhecida Oficialmente de Utilidade Pública
AVENIDA SUBURBANA 1779 - RUA SAO JOSE' 90 - S/710

BRASÍLIA — FUTURA CAPITAL
A 2 km do cinturão verde de Brasilia, vendem-se alqueires de terra
24.200 m² correspondente a área de 67 lotes de 12x30,
por apenas Cr$ 35.000,00 em 100 prestações de Cr$ 350,00, e com todos os recursos para habitação imediata.
Informações e Vendas com o sr. HORACIO MARTINS — Avenida Presidente Vargas, 509 — 20.º — Telefones:
43-7681 e 43-3244
ACEITO AGENTES NO RIO E NOS ESTADOS

Oficial americano na Ordem do . . .

(Conclusão da 4.ª pág.)

cleo de Parque de Aeronáutica de Belém, o capitão Luis Alberto de Araujo Cunha, do Grupo de Transporte Especial do Gabinete do Ministro; para a Base Aérea de São Paulo, o capitão Dalmo de Castro e Abreu, da Escola de Aeronáutica; para o Grupo de Transporte Especial do Gabinete do Ministro, sargentos Ivo Campos de Albuquerque, do 1.º Grupo de Transporte; Iole Silles, do I/1.º Grupo de Transporte de Tropa e Arnaldo de Oliveira, do 2.º Grupo de Transporte; para o Núcleo do Parque de Aeronáutica de Lagoa Santa, o tenente Antônio Augusto Félix de Sousa; no Grupo de Transporte Especial do Gabinete do Ministro, o sargento Verissimo Silveira D'Avila; no Quartel-General da 3ª. Zona Aérea, o sargento Maurilio Vicentini.

CLASSIFICAÇÃO

O Diretor-Geral do Pessoal classificou, no Grupo de Transporte Especial, o sargento Alberto Fernando Timoteo Camargo.

DESPACHOS DA DP

O Diretor-Geral do Pessoal da Aeronáutica, despachou os seguintes requerimentos: sargento-reservista Takasi Tori, solicitando reconsideração do ato de que resultou o seu licenciamento. "Indeferido"; cabo Manoel de Sousa Leite, solicitando transferência. "Arquive-se".

PRESIDENCIA DA O.A.C.I.

Está sendo celebrado na sede da Organização de Aviação Civil Internacional (CACI), em Montreal, mais um período de assembléia daquela instituição. Para êsse período acaba de ser eleito Presidente o sr. Toru Hagiwara, Embaixador do Japão, no Canadá, que presidirá também aos trabalhos do Comitê Executivo.

Na mesma ocasião foram eleitos também os seguintes membros: vice-presidente, sr. J. Jansen; Diretor-Adjunto de Aviação Civil da Dinamarca, sr. G. Woldegiorgis, Diretor-Geral de Aviação Civil da Etiópia, coronel M. Gambetta del Pielago, representante do Peru, na OACI; e coronel Miguel Orduna-Lopez, representante da Espanha no Conselho da OACI. Para a presidência da Comissão Administrativa, foi eleito o sr. A. Hepburn, representante da Austrália no Conselho.

DESPACHO DA DAC

O Diretor-Geral de Aeronáutica Civil exarou despacho, dando deferimento ao requerimento em que Carlos Novo de Niemaier solicitou certificado do seguinte: Se o requerente era comandante da aeronave PP-LEF, "Curtis Commander" C-46, de propriedade do Lóide Aéreo, qual a aerovia percorrida pela mesma aeronave no trecho Goiânia-Rio de Janeiro (verde quatro até São Paulo e ambar-seis — de São Paulo no Rio); se, tendo em vista as precárias condições da aeronave que inclusive sofreu reparos em Belém, a aerovia verde quatro permitia um vôo com a altura mínima de 1.800 metros, enquanto que a vermelha — Treze — (Uberaba-Rio em vôo direto), estabelecia um mínio de altura de três mil metros; se o trecho Gioânia-São Paulo na aerovia verde — quatro é menos montanhoso que a percorrida pela aerovia vermelha — Treze, onde se encontram serras e montanhas, que obriguem altura mais elevada; se a rota verde quatro apresenta condições de proteção de vôo, e campos para pousos de emergência, em índice mais elevado que o mínimo normalmente exigível, sendo assim a que oferece perfeita segurança para um vôo efetuado por uma aeronave em vôo de transladação, sem perfeitas condições de funcionamento; se pela emprêsa proprietária da aeronave foram efetuados reparos e substituições na mesma, após a sua chegada em Belém e após o términc da viagem; se foram igualmente substituídos os dois motores da aeronave após a sua chegada ao Rio.

COMPAREÇAM

São convidados a comparecer à Subdiretoria de Finanças da Aeronáutica — 3DFI-1 — a fim de tratar de assunto de seu interêsse o 1.º tenente Manoel Francisco Guilherme e o 2.º sargento ref. Francisco Cipriano Rodrigues.

COM O MINISTRO

O ministro Corrêa de Melo recebeu em seu gabinete, entre outras pessoas, os brigadeiros Ivan Carpentes Ferreira, Antônio Alves Cabral, Henrique de Castro Lima, sr. Fernando Spinola e o deputado Nogueira Rezende.

AVISO AOS AVIADORES

A Diretoria de Rotas Aéreas presta à navegação aérea as seguintes informações: Bacacheri (Curitiba) — (PR) — Pista 12/20 interditada definitivamente. Guaratinguetá (SP) — Aeródromo impraticável. Recife (PE) — Corrigir NS-T-130A item 1.2.3.2.1, mínimos meteorológicos diurno e noturno RF pistas 14/18 linha regular de 150 x 1500 metros para .. 200 x 1500 metros. Salvador (BA) — Farol rotativo inoperante.

INTERCAP
COMPANHIA INTERNACIONAL DE CAPITALIZAÇÃO
MAIO DE 1958
SORTEIO MENSAL
O sorteio do corrente mês será realizado no próximo dia 31, sábado, às 12 (doze) horas. O pagamento das mensalidades deverá ser feito até às 11h30m, do dia do sorteio, no local abaixo.
SUCURSAL — RIO
AV GRAÇA ARANHA, 19
Sôbreloja — Tel 42-7080
ATIVO REAL DA INTERCAP
MAIS DE Cr$ 346 000 000 00

GRANDE LIQUIDAÇÃO DE MÓVEIS
A Fábrica de Móveis Guanabara está liquidando o seu fabuloso estoque de móveis. Grande variedade em dormitórios e salas em Marfim, Imbúia e Peroba — Qualquer quantidade de peças. Preços nunca vistos.
Fábrica de Móveis Guanabara
RUA FREI CANECA, 69
Tel.: 32-0044 — 32-5397
Diàriamente das 7 às 18 hs.
Aos sábados, de 7 às 12 hs.
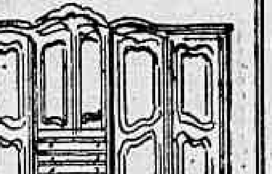

ESPECIALIZADA EM CONSÊRTO E REVISÃO DE
BOMBAS DE INJEÇÃO

MOTORES DIESEL
F. N. M.
ALFA-ROMEO
Serviço rápido econômico e garantido.
Executado por técnicos especializados.
A VELOZ S/A

MESAS FÓRMICA Cr$ 1.600
Pés tubulares — Variadas côres
Fabricamos todos os móveis em fórmica: Salas de Jantar, escrivaninhas, bufês, mesas de centro e de TV etc.
SOBRADO DOS PREÇOS DE ATACADO
Rua Haddock Lôbo, 73 — Sobrado
Tel.: 28-9467
(favor subir a escada)

RAIOS X DR. VICTOR CÔRTES
Exames radiológicos em residências
TOMOGRAFIAS
Diariamente das 8 às 11 e das 14 às 17 horas
RUA ARAUJO PÔRTO ALEGRE, 70 —
9.º andar — Tel.: 22-5330

LEITE PASTEURIZADO
VIGOR
ENGARRAFADO
Para garantia de sua quota, os senhores revendedores devem fazer seus pedidos pelos telefones 54-3510 (Rêde) e 34-9757.
A USINA VIGOR, DE S. PAULO, por intermédio de sua concessionária, a Companhia Mineira e Fluminense de Laticínios, tem a satisfação de anunciar o término da primeira fase das modernas instalações para o beneficiamento do leite, o que lhe possibilita fornecer à população carioca, a partir do próximo dia 1.º de junho, um produto tratado segundo a técnica mais aperfeiçoada e nas mais rigorosas condições sanitárias.
O LEITE VIGOR NÃO PRECISA SER FERVIDO

AMEAÇADO O CARIOCA DE FICAR SEM CINEMAS

Diario Carioca

O MÁXIMO DE JORNAL NO MÍNIMO DE ESPAÇO

Rio de Janeiro, quinta-feira, 29 de maio de 1958

RAU pronta para defender Líbano

O sr. Fakry Gaber Mousa, adido de imprensa da Embaixada da República Árabe Unida, declarou, ontem, que a acusação do Líbano a seu país «tenta encobrir o caráter espontâneo e popular do atual levante, afastando-o do plano nacional para enquadrá-lo na política internacional — a fim de justificar a eventual intervenção estrangeira».

Perguntado por um jornalista (era uma entrevista coletiva) sôbre a atitude do presidente Nasser na possibilidade do desembarque de tropas americanas no Líbano, o sr. Mousa respondeu: «A RAU defenderá, prontamente, qualquer país coirmão que se veja ameaçado em sua soberania. Por outro lado, não apoiaremos governos que se encontrem divorciados da vontade soberana da maioria de seu povo».

AS CAUSAS

— "Apesar dos esforços do presidente Chamoun — disse — de transformar a crise no seu país num conflito internacional, tudo se deve à sua deliberada disposição de reformar a Constituição, em proveito próprio, e ao assassinato do jornalista Nassib El Matny, proprietário do diário "El Telegraph", crime que não recebeu do Govêrno libanês a necessária apuração".

ACUSAÇÕES INFUNDADAS

Afirmou o sr. Mousa que são completamente infundadas as acusações feitas contra a RAU às Nações Unidas, "embora os Estados Unidos da América do Norte tenham deliberado apoiar o presidente Chamoun muito antes que fôssem elas formuladas. "Da resistência do povo libanês participam tôdas as comunidades, sem discriminação religiosa, apesar das alegações do presidente Chamoun, que quer dar a impressão de que uma guerra religiosa divide o país".

POLÍTICA DE NEUTRALIDADE

O adido de imprensa da embaixada da República Árabe Unida repetiu a declaração do presidente Nasser de que a RAU "jamais intervirá nos assuntos internos de país árabe algum" "Nossa política — assegurou — é de neutralidade positiva, que almeja salvaguardar a paz mundial. A acusação do Líbano à RAU tenta encobrir o caráter espontâneo e popular do atual levante afastando-o do plano nacional, para enquadrá-lo na política internacional, a fim de justificar uma eventual intervenção estrageira".

LÍDERES CONTRA CHAMOUN

O sr. Fakry Gaber Mousa citou trechos de discurso pronunciado, recentemente, por Sua Beatitude El Meoushy, Patriarca Maronita, convidando o sr. Camille Chamoun a renunciar, e declarações do ex-presidente Bichara El Khoury — que também é contrário a qualquer tentativa de reforma da Constituição libanesa. Enumerou, a seguir, outros proeminentes líderes libaneses que participam da resistência ao atual Govêrno: Kamal Djumblat, Henri Pharaon, Fouad Ammoun, Aballah

(Conclui na 11 página)

SUBMARINO: TÉCNICOS CALCULAM

Técnicos da Marinha estão calculando a velocidade do "alvo submarino" localizado segunda-feira pelo contratorpedeiro "Benevente", ao largo do pôrto do Rio. Nas próximas horas, deverá ser divulgado um comunicado oficial a respeito.

O relatório fornecido pelo "Benevente" está em poder do Estado-Maior da Armada. Por êle se poderá saber a duração da viagem e do aparecimento do alvo no raio de ação do "sonar".

NADA OFICIAL

Por ora, segundo declarou o comandante Raul Lopes Cardoso, Chefe de Relações Públicas da Marinha "nada há, oficialmente", a acrescentar, além da nota fornecida à imprensa" sôbre o assunto, anteontem.

Logo depois da descoberta do "alvo", o comandante do Benevente, que já estava de regresso, entrou em contato com o Comando da Flotilha de Contratorpedeiros. Com outro [illegible] As buscas foram reiniciadas no dia seguinte, ontem, com os exercícios de rotina.

COMANDANTE NO RIO

O Comandante em Chefe da Esquadra, almirante Jorge Matoso Maia, está a caminho do Rio, no cruzador "Tamandaré" vindo da Bahia. Outros navios da esquadra estão em Natal, Recife e no Sul do país.

Flagelados partem no trem pintado de novo

Em composição especial (vagões novos, pintados de vermelho, máquina a óleo) cedida pela Central do Brasil, partiram, ontem, para o Paraná, via São Paulo, 198 retirantes da sêca do Nordeste.

Tôda a bagagem dêles foi avaliada em Cr$ 30 mil. Pesava 2.068 quilos: 97 malas, dois ensacados, 45 sacos, uma cadeira e várias trouxas. Êsses flagelados são parte dos 400 que vieram no navio «Raul Soares».

ÊLE TINHA UMA VACA

Os nordestinos Francisco Araripe de Sousa e João Ferreira Lima partiram o trem. São casados com as irmãs Luzia e Maria de Deus e, ao DC, um deles disse que tinha uma vaca que morreu de fome.

O outro, João, perdeu um filho, morto de insolação. Cada um tem oito crianças.

"O Ceará — declararam — está queimando".

Para os flagelados, o Ceará é o "inferno" o navio "Raul Soares" (que aqui chegou dia 21), o "purgatório" e a ilha das Flores o "céu".

Antes do embarque, funcionárias do Instituto Nacional de Imigração e Colonização distribuiram peças de roupa e cobertores, que os nordestinos logo puseram sôbre as costas.

Leonardo Bernardes da Costa, de calça de brim amarelo, camisa branca e chapeu marron, era o líder dos retirantes. Era, também, o mais forte. A maioria são crianças, velhos e mulheres.

A gare da Central ficou povoada algum tempo dessa gente miserável. Grande parte agachada. As crianças deitaram para dormir no chão. Mas outros passeavam pela estação, levando seus trastes e o cobertor novo.

PRONTO PARA CASAR

O rapaz sorridente da foto está habilitado cientìficamente a resolver qualquer problema conjugal. Terminou o curso de "relações humanas no casamento" e está recebendo seu diploma das mãos do almirante Augusto do Amaral Peixoto. É solteiro

Curso de casamento finda com divórcio

Centenas de moças e uns poucos rapazes — na maioria alunos de escolas secundárias — receberam, ontem, no auditório do Ministério da Educação, diplomas dos cursos de «higiene mental» e «relações humanas no casamento». Em seu discurso, o paraninfo da turma, almirante Augusto do Amaral Peixoto, defendeu o divórcio.

A Diretora do Curso, professôra Fernanda Barcelos, falando em seguida, elogiou o Almirante mas declarou que não comungava de sua opinião. «Aí está a beleza da democracia: cada qual escolhe seu caminho» — disse. E confessou: «Em tôdas as aulas que lhes foram ministradas, tive oportunidade de combater o divórcio».

O ALMIRANTE

O almirante Augusto do Amaral Peixoto disse, entre outras coisas, que "o dever do homem é auxiliar o seu próximo, evitando a transformação do casamento em divórcio" e "o casamento tem de ser alicerçado na confiança recíproca".

"Quando, na constituinte de 1934, — declarou — foi tratado pela primeira vez o problema do divórcio, defendi essa tese, não objetivando a dissolução da sociedade, mas com o objetivo de estabilizá-la".

A DIRETORA

A professôra Fernanda é livre-docente de Sociologia da Universidade do Brasil e catedrática de Psicologia do Instituto de Educação. Combatendo o divórcio, disse: "Poderá alguém argumentar que os pais têm o direito de encontrar a felicidade. Retruco, porém, que a maior vítima é sempre a criança. A dedicação e o amor dos pais exigem que haja compreensão recíproca num lar".

A PARTE

A esta altura do discurso da professôra, interveio o almirante Augusto do Amaral Peixoto, com um aparte: "O ideal é que não haja a necessidade do divórcio, pois a boa compreensão entre marido e mulher são a base da felicidade num casamento".

Depois da entrega dos diplomas, o Almirante foi acompanhado pelas alunas até a rua.

OS ALUNOS

A maioria das alunas do curso é do Instituto de Educação, da Escola Carmela Dutra, dos Colégios Bennett e Dois de Dezembro. Mas havia senhoras também e homens. Um, o sr. Camilo de Sousa, oficial do Gabinete do Ministro da Saúde, é casado e tem dois filhos.

"Aprendi muito no curso" — disse.

MARCELINO

Um rapaz foi aplaudido de pé quando o chamaram para receber o diploma. Seu nome é Marcelino. Sôbre êle, disse, de público, a professôra Fernanda Barcelos: "É com prazer que entrego êste diploma a êste jovem. Órfão de pai e mãe, criado por freiras, não perde uma oportunidade de se ilustrar. É um rapaz modesto e estudioso".

Em nome dos diplomandos, falou a srta. Cléo Borges de Oliveira.

UM ANO: 13 MIL

Falando ao DC, disse a professôra Fernanda Barcelos que, de abril do ano passado a abril dêste, lecionou, no Ministério da Educação, para 13 mil pessoas.

Para a aprovação nos dois cursos foi exigido dos alunos que respondessem a 120 perguntas. O índice de reprovados foi de 10 por cento — o que, segundo d. Fernanda "bem demonstra o grau de aproveitamento".

CURSO DE JARDIM

Informou a professôra que segunda-feira que vem começará um curso rápido e gratuito de organização e manêjo de Jardins de Infância, com projeções de cinema, exposição de cartazes, etc. As aulas serão nos dias 2, 3, 9, 10 e 13 de junho, entre 16 às 17 horas, e as inscrições poderão ser feitas pelos telefones: .... 57-5534 e 34-0352.

ENCERRAMENTO

No encerramento da solenidade, falou novamente a professôra Fernanda: — "Agradeço a atenção que vocês demonstraram durante o curso. Peço a Deus que as minhas aulas lhes tenham sido úteis e que vocês tenham aprendido que não há situações verdadeiramente desesperadoras: há pessoas que se desesperam em determinadas situações".

UNSP PROTESTA CONTRA DIRETOR JUNTO A LOTT

A União Nacional dos Servidores Públicos (UNSP) enviou, ontem, ao Ministro da Guerra, telegrama de protesto contra "atos de coação" do Diretor do Arsenal de Guerra do Rio, que "culminaram com o violento despêjo do servidor Newton Pires Campos, sem o devido mandado judicial".

Informa a diretoria da UNSP que os referidos atos daquele Diretor têm causado prejuízos a servidores do Arsenal, que ganharam ação judiciária "na defesa dos seus legítimos direitos" e insistem no cumprimento da ordem emanada do chefe do DPA contida no boletim n. 54.

O sr. Lício Hauer, Presidente da UNSP, endereçou telegramas, sôbre o assunto, ainda, aos generais Altair Queiroz e e Mendes de Morais. Os referidos telegramas solicitavam, também, providências "no sentido de cessarem aquelas coações".

VEDANTA E NÃO VEDETA

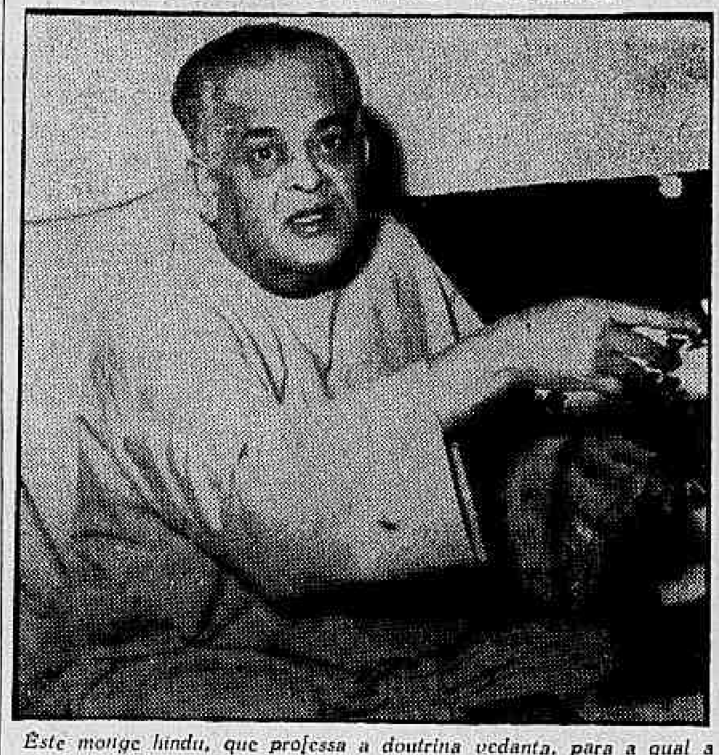

Êste monge hindu, que professa a doutrina vedanta, para a qual a verdade pode ser uma (monismo), duas (dualismo) ou uma e duas ao mesmo tempo (monodualismo), vai explicar isso melhor na ABI, em uma série de conferências de cunho filosófico-religioso ou religioso-filosófico

Monge Vedanta veio pregar aos cariocas

Para ensinar aos cariocas que a salvação tanto pode estar no monismo, como no dualismo ou mesmo no mono-dualismo, o monge vedanta Vijoyananda vai fazer uma série de conferências na ABI, na esperança de esclarecer o que é a sua doutrina.

Vijoyananda reside, há 25 anos, em Buenos Aires. Ali fundou o Ramakrishna Asharama, ou seja, o mosteiro de Ramakrishna, onde vivem os religiosos da ordem vedanta da América do Sul.

CENTROS DA ORDEM

Monges da ordem vedanta encontram-se espalhados em todo o mundo. Atuam em Londres, Paris e Nova Iorque, e em 14 outras cidades norte-americanas.

Ao que espera o monge conferencista, a filosofia vedanta englobará, no futuro tôdas as crenças atualmente existentes.

DOUTRINA VEDANTA

"Os vedantas, contudo, não são ecléticos, — assegurou o monge hindú — muito embora achem que tanto o cristianismo, como o maometanismo, ou o budismo, quando praticados com sinceridade, levam o aspirante ao Único Deus".

TRÊS FILOSOFIAS

"Para os vedantas, a doutrina se apresenta em três sistemas diversos: monismo (a única realidade é aquela em que as manifestações são submetidas aos sentidos); monodualismo (a verdade tem aspectos manifestados e aspectos criados); e dualismo (Deus e os seres humanos são bàsicamente separados, embora o Divino trabalhe para o bem dos homens)

"Swami" Vijoyananda ("swami" quer dizer "renunciado") tem vários livros sôbre os problemas de suas especialidade já traduzidos para o português. Entre êles, 'Assim Falou Jesus" "Os Sagrados Ensinamentos de Sr Ramakrishna" e "Princípios de Filosofia Vedantista".

BISPOS COM PRESIDENTE

O Presidente da República recebeu, ontem, nas Laranjeiras, a visita de Dom Eugênio Sales, Bispo Auxiliar de Natal, dom Eliseu Mendes, Bispo de Mossoró e dom Fernando Gomes, Arcebispo de Goiânia. Os dois primeiros prelados expuseram a situação da sêca no Rio Grande do Norte e o Arcebispo goiano tratou de problemas de sua Arquidiocese. O Presidente afirmou aos visitantes o interêsse do Govêrno Federal em "promover melhores condições de vida" para o Nordeste e o Centro do país.

Crise provocada por novo impôsto da PDF

A população carioca está ameaçada de ficar sem cinema a partir de 22 de junho próximo, caso não se resolva o problema surgido entre distribuidores e exibidores, relativo ao pagamento do impôsto (municipal, de 4%) de transação.

A Prefeitura, ao mandar cobrar o impôsto, não determinou quem deve pagar. Agora, os distribuidores (com os americanos à frente), resolveram ameaçar os exibidores com a suspensão do fornecimento de filmes, caso êstes não comecem a pagar os impostos, devidos desde 1.º de janeiro.

EXIBIDORES NÃO PODEM

O exibidor Livio Bruni (Cinemas Unidos S.A.), declarou à reportagem do DC que seus colegas cariocas, ao preço em que estão as entradas, não podem arcar com êste novo ônus. Nem os distribuidores estrangeiros, também bastante onerados com as novas leis de importação de filmes e remessa de lucros. Se o Prefeito, disse o sr. Bruni precisa de fundos para executar obras que darão melhores condições de vida ao povo, é o próprio povo quem deve fornecer êsses fundos. O impôsto deveria ser cobrado, a exemplo dos demais, nos ingressos. Caso a ameaça se concretize, talvez tenhamos que fechar os cinemas no dia 23.

DISTRIBUIDORES NÃO DEVEM

O sr. Harry Stone (da Motion Pictures e que fala em nome dos distribuidores americanos) disse que em todo o mundo, São Paulo e Curitiba inclusive, êsse impôsto de transação é pago pelos exibidores. No Rio de Janeiro não deverá ser diferente.

Há uma cláusula nos contratos de locação de filmes entre distribuidores e exibidores (padronizados mundialmente) que diz que todos os impostos municipais podem ser cobrados aos exibidores. Realmente, foi dado um aviso (previo de 30 dias) quanto à suspensão do fornecimento de filmes norte-americanos caso os exibidores não paguem o impôsto. O prazo termina a 22 de junho.

Os demais distribuidores estrangeiros ainda não se manifestaram. Alguns exibidores, os de menores recursos, já começaram a pagar os impostos.

1.º CONGRESSO SÔBRE DIREITO PENAL MILITAR

"O I Congresso de Direito Penal Militar, a realizar-se no Rio, de 8 a 15 de junho, inaugurará uma nova fase, para o estudo daquele ramo de Direito", acha o sr. Ivo d'Aquino Fonseca, Procurador Geral Militar.

O Congresso, é uma comemoração ao 150.º aniversário de fundação do Superior Tribunal Militar e reunirá, no Rio, juristas e estudiosos eminentes do Direito Penal Militar de todo o país, entre os quais, professôres, magistrados, advogados e membros do Ministério Público.

O CODIGO

O procurador Ivo d'Aquino, em sua entrevista, disse que o Código Penal Militar é uma obra notável, pela intercomunicação que logrou realizar entre o Direito Penal comum e o Direito Penal Militar, sem subtrair, dêste, normas e preceitos clássicos, indispensáveis à disciplina jurídica e que devem ficar sujeitos às organizações militares, em face de sua índole e finalidade políticas.

DEZ INVENTOS INÉDITOS VÃO SER EXIBIDOS

O Instituto Brasileiro de Inventores promoverá amanhã, às 18 horas, no 5.º andar do Clube Militar (Rio Branco, 251), a apresentação de dez inventos brasileiros já registrados, mas inéditos no Brasil e no mundo.

Para essa exibição de inventores cariocas (7) e paulistas (3), o IBI convidou o Presidente da República, o Prefeito do Distrito Federal, industriais, entidades científicas e de pesquisas, devendo comparecer numerosa delegação de São Paulo.

Vai acabar guerra de tarifas aéreas

O Ministro da Aeronáutica assinou portaria, ontem, modificando as «Condições Gerais de Concessões de Linhas Regulares de Transporte Aéreo não Subvencionadas» para nelas incluir medidas de repressão à guerra de tarifas entre as emprêsas brasileiras — qualificada de «ruinosa concorrência».

Nos casos de condução de excesso de passageiros ou carga, de transgressão de certos regulamentos técnicos ou transgressão no preço das tarifas (para mais ou para menos) as operações da linha ou escala poderão ser suspensas por até 30 dias pelo Diretor da Aeronáutica Civil, independente da multa.

A PORTARIA

Eis, na íntegra, a portaria do Ministro da Aeronáutica:

Atendendo às necessidades de estabelecer medidas tendentes a reprimir a guerra de tarifas entre as emprêsas brasileiras;

Atendendo a que tais infrações devem ser reprimidas com o rigor que a concorrência ruinosa impõe, o Ministro da Aeronáutica assinou a seguinte portaria:

Art. 1.º — A Condição 8a. das "Condições Gerais das concessões de linhas regulares de transporte aéreo não subvencionadas" aprovadas pela Portaria n. 20, de 25 de janeiro de 1949 e modificadas pela Portaria n. 109 de 22 de maio de 1950, passa a ter a seguinte redação:

"Condição 8a. — Salvo motivo de fôrça maior, devidamente comprovado e aceito, em cada caso, pela Diretoria de Aeronáutica Civil, a concessionária fica sujeita às seguintes multas, sem prejuízo das de que se tornar passível, por infração de leis, regulamentos ou disposições aplicáveis aos serviços concedidos:

a) de mil cruzeiros (Cr$ .. 1.000,00) a mil e quinhentos cruzeiros (Cr$ 1.500,00) pela não realização de qualquer pouso previsto nos horários aprovados;

b) de mil e quinhentos cruzeiros (Cr$ 1.500,00) a três mil cruzeiros (Cr$ 3.000,00), pelo não cumprimento dos horários aprovados, sendo tolerável atraso até duas horas no início da viagem e até cinco horas no seu término;

c) de três mil cruzeiros (Cr$ 3.000,00) a dez mil cruzeiros (Cr$ 10.000,00) pela não realização de qualquer viagem de ida ou volta;

d) de dez mil cruzeiros (Cr$ 10.000,00) a vinte mil cruzeiros (Cr$ 20.000,00) pelo excesso de passageiros ou de pêso sôbre os máximos fixados no certificado de navegabilidade da aeronave;

e) de dois mil cruzeiros (Cr$ 2.000,00) a vinte e cinco mil cruzeiros (Cr$ 25.000,00) pela transgressão, na execução da linha contratada, dos regulamentos, das Notícias Técnicas (NOTEC) das Normas de Serviço (NOSER) dos Avisos aos Navegantes (NOTAN) e (AVANA) e das instruções e ordens dos órgãos de contrôle do tráfego aéreo;

f) de cinco mil cruzeiros — (Cr$ 5.000,00) a quinze mil cruzeiros (Cr$ 15.000,00), por deficiência dos serviços técnicos de manutenção quando a juizo dos órgãos competentes tais deficiências não afetem a segurança dos vôos;

g) de cinco mil cruzeiros (Cr$ 5.000,00) a quinze mil cruzeiros (Cr$ 15.000,00) e do dôbro nas reincidências, se as tarifas forem transgredidas para mais ou para menos ou se forem concedidos abatimentos ou descontos não expressamente admitidos por lei, regulamentos ou pelas "Condições Gerais de Transporte";

h) de três mil cruzeiros (Cr$ 3.000,00) a quinze mil cruzeiros (Cr$ 15.000,00), pela infração de qualquer cláusula do contrato para a qual não haja sido estipulada multa especial.

§ 1.º — Exceto quando se tratar de inquérito ou sindicância, nos quais a indiciada já tenha sido ouvida, a aplicação da multa será precedida do ato que a impuser só e de notificação para defesa, caberá recurso depois de recolhida a respectiva importância.

§ 2.º — Nas hipóteses previstas nas alíneas "d", "e" e "g", tendo em vista a gravidade da infração e suas circunstâncias, o Diretor Geral da Aeronáutica Civil poderá suspender, por prazo até trinta dias, as operações na escala ou na linha em que tiver sido verificada a transgressão.

Art. 2.º — Revogam-se as disposições em contrário.

Manteiga por menos não dará prejuízos

«Importaremos manteiga, será vendida barato e indústria brasileira de laticínios não será desestimulada», afirmou ontem ao DC o coronel Frederico Mindelo, contestando as declarações do presidente Iris Meinberg da Confederação Rural Brasileira. «Com isso os tubarões ganharão menos e o povo deixará de ser sacrificado».

«Só de má-fé pode-se argumentar que essa importação, porque não será feita em dólares e sim em cruzeiros, e para pagamento daqui a 40 anos é lesiva aos nossos interêsses ou irá sobrecarregar a geração futura».

ONERAÇÕES FUTURAS

Argumentando, prosseguiu o coronel-Presidente da COFAP: "As obras de Três Marias, das Furnas e outras iniciativas do Banco Nacional do Desenvolvimento Econômico, irão onerar as gerações futuras? Sempre que a COFAP intervém em favor da bôlsa do povo, disse, é essa grita, partida, precisamente, dos interessados no contrário A manteiga virá, afirmou o coronel Mindelo, será vendida por menos que os atuais preços escorchantes e não desestimulará a nossa indústria de lacticínios".

"Sem nexo e sem sentido, acrescentou o coronel Frederico Mindelo, ainda se referindo às declarações do sr. Meinberg, seria o Govêrno cruzar os braços e deixar que os grupos econòmicamente fortes se dipladiassem com os grupos econòmicamente fracos. E eu faço a justiça de acrescentar que o deputado Iris Meinberg, Presidente da CRB, não pertence ao grupo dos fracos...".

PÁSCOA DOS FUNCIONÁRIOS DO IPASE

Realizou-se a Páscoa dos funcionários do IPASE, de cujas festividades foi responsável a ipasiária Nilce Martins de Almeida. Além da missa oficiada na Igreja Santa Luzia, por Dom Clemente Isnard, com a presença do funcionalismo e do sr. e sra. Paiva Muniz, presidente do IPASE, houve ainda no Instituto sorteio e exposição de livros sôbre religião, ciências sociais, arte, literatura e teatro, com a participação do coral de vozes do IPASE. — No clichê, um flagrante da entrega de livros

Alceu (feliz no amor) define a felicidade

O sr. Alceu Amoroso Lima definiu, ontem, «felicidade» e «liberdade», no auditório da ABI, para as alunas do curso de orientação política da União Social Feminina (destinado a «preparar as futuras eleitoras») numa conferência em que o tema era êste mesmo: «A felicidade e a liberdade».

Disse êle que a felicidade «é a realização da personalidade em sua plenitude»; cada um de nós tem a que merece e ela não pode haver sem saúde física, moral e mental. A liberdade, esta, é uma condição da felicidade, «meio adequado à realização de um fim superior».

UM ENGANO AMOROSO

A sra. Maria Eugênia Aché Pilar, Presidente da União Social Feminina, ao anunciar o conferencista, errou seu nome, chamando-o de "Araújo" ao invés de "Amoroso".

O sr. Amoroso comentou: "até que foi um engano amoroso".

O FELIZ ESCONDIDO

"Ninguém tem coragem de dizer que é feliz, ou por superstição ou por não saber definir a felicidade" — disse o sr. Amoroso.

"O Brasil — continuou — é um exemplo típico. Se passamos por um patrício nosso e perguntamos como êle vai, responde logo: "mais ou menos". Nunca diz, nunca afirma que vai bem".

O FELIZ NO AMOR

Contou que é casado duas vêzes. Era feliz com a primeira mulher, que morreu.

"Casei outra vez — declarou — e sou feliz quanto antes. Já avisei a ela que, se ela morrer primeiro, serei capaz de casar pela terceira vez. Por que? Porque não posso deixar de ser feliz no casamento".

O FELIZ EM GERAL

O sr. Alceu Amoroso Lima gastou a maior parte de seus 50 minutos de conferência definindo a felicidade e a liberdade. Da primeira, disse que é "a plena realização de um ser intencional"; não é "um privilégio da natureza humana, em sentido geral" e enquanto o ser humano [illegible] "a consciência da sua finalidade".

"Nem — afirmou — [illegible] "tudo aquilo que um ser humano tem, pois êle não é a quebra da harmonia do Universo". E acrescentou, quase hermético: "A lei da continuidade vai existir macrocòsmicamente no Universo e microcòsmicamente no Homem".

PROPOSIÇÃO DA FELICIDADE

Terminando seu discurso sôbre a felicidade deu o conferencista que o equilíbrio está numa proposição: "não há felicidade sem saúde física, moral e mental".

Admitiu, no entanto, que se pode ser feliz na falta de um dêsses três têrmos pela fôrça do espírito.

A LIBERDADE

Da liberdade declarou o sr. Alceu Amoroso que ela se sintetiza no poder de opção. "É o poder da opção, de acôrdo com a natureza racional".

"Felicidade e liberdade — prosseguiu — são dois fatôres universais que se concentram na alma humana, a que ser feliz, a única capaz de optar no sentido de realizar a perfeição".

"A liberdade é uma condição da felicidade, o meio adequado à realização de um fim superior" — foi êste o fecho da conferência.

PRÓXIMA E PASSADA

A próxima conferência do curso de orientação política será pronunciada [illegible]

(Conclui na 11 página)

Só com 'nada consta' se emplacará carro

O prefeito Negrão de Lima assinou, ontem, decreto relativo ao novo regulamento para a renovação do impôsto de licença e emplacamento de veículos. Estabelece o decreto que, a partir de 1959, não será renovada a licença sem o «nada consta» do Serviço de Trânsito.

A vistoria, que cabe à Prefeitura executar, será realizada uma vez por ano, em épocas e locais prèviamente determinados pela Delegacia de Emplacamento, ou na via pública, de acôrdo com as necessidades do serviço, podendo ainda ser antecipada, por solicitação dos proprietários dos veículos.

O DECRETO

É êste na íntegra, o teor do decreto assinado pelo prefeito Negrão de Lima:

"Art. 1.º — Todos os veículos terrestres, particulares, de aluguel ou a frete, de propulsão mecânica, destinados à condução de passageiros ou transporte de carga, que trafeguem no Distrito Federal serão vistoriados, numerados e emplacados, para fins de identificação, por ocasião do primeiro licenciamento.

"Art. 2.º — O número de identificação constará das placas do veículo, devendo a placa traseira ser-lhe fixada pela Delegacia Fiscal de Emplacamento, em parte visível, por meio de sêlo de chumbo.

"Art. 3.º — A partir de 1959, o Departamento de Tributos Diversos (DTD) da Secretaria-Geral de Finanças, não concederá renovação do impôsto de licença dos veículos sem a apresentação da licença do exercício anterior, consignada, nesta, pelo Serviço de Trânsito do Departamento Federal de Segurança Pública, ressalva conhecida como "nada consta".

"Parágrafo único — Valerá para a renovação em cada exercício, a ressalva datada a partir de novembro do ano anterior.

"Art. 4.º — A plaqueta removível, correspondente ao exercício, será entregue ao proprietário do veículo após o pagamento do impôsto de licença, para ser colocada, dentro de dez dias, em superposição à placa traseira, sob pena de incorrer na multa de Cr$ 30 (trinta cruzeiros), por emplacamento fora do prazo.

"Art. 5.º — Na plaqueta removível deverá constar, além da indicação do exercício, o número da placa de identificação.

"Art. 6.º — A vistoria, que cabe à Prefeitura executar nos termos da legislação vigente, realizar-se-á uma vez por ano, no mínimo, em épocas e locais prèviamente determinados pela Delegacia Fiscal de Emplacamento (5-FS) ou na via-pública, de acôrdo com as necessidades do serviço.

§ 1.º — Dessa vistoria poderá participar o Serviço de Trânsito, mediante prévio entendimento com a Delegacia Fiscal de Emplacamento.

"§ 2.º — O Delegado Fiscal do Emplacamento baixará edital para perfeita execução do disposto neste artigo e devido conhecimento dos interessados.

"Art. 7.º — Decorridos os prazos fixados no edital, os veículos não vistoriados poderão ser apreendidos, vedada a renovação de sua licença, até o cumprimento da exigência da vistoria.

"Art. 8.º — Fica a Delegacia Fiscal de Emplacamento autorizada a antecipar a vistoria dos veículos, quando solicitada pelos seus proprietários.

"Art. 9.º — Aos veículos oficiais, bem como aos que gozam de isenção de impôsto, também se aplica a determinação do presente decreto.

"Art. 10.º — Êste Decreto entrará em vigor na data de sua publicação, revogados o Decreto n.º 12.614 de 12 de outubro de 1954, e demais disposições em contrário".